

CIBEC/INEP



B0029642

PARÂMETROS EM AÇÃO



EDUCAÇÃO ESCOLAR

INDÍGENA



• AS LEIS E A EDUCAÇÃO •
ESCOLAR INDÍGENA

37 (=081:81)
B823le
v.2

Livros Grátis

<http://www.livrosgratis.com.br>

Milhares de livros grátis para download.

Presidente da República

Fernando Henrique Cardoso

Ministro de Estado da Educação

Paulo Renato Souza

Secretario- Executivo

Luciano Oliva Patrício

Desenho Tiryó

Desenho Tiryó

Ministério da Educação

Secretaria de Educação Fundamental

Programa Parâmetros em Ação
Educação Escolar Indígena



**AS LEIS E A EDUCAÇÃO
ESCOLAR INDÍGENA**

Brasília 2002

Secretaria de Educação Fundamental

Iara Glória Areias Prado

Departamento de Política da Educação Fundamental

Maria Amábile Mansutti

Coordenação Geral de Apoio às Escolas Indígenas

Jean Paraizo Alves

Ministério da Educação

Coordenação Geral de Apoio às Escolas Indígenas

Esplanada dos Ministérios

Bloco L, Edifício-sede, 7º andar, sala 721

70047- 900 - Brasília - DF

Tel.: (61) 410-8630- Fax: 410-9274

e-mail: cgati-sef@gov.mec.br

As leis e a educação escolar indígena: Programa Parâmetros em Ação de Educação Escolar Indígena / organização Luís Donisete Benzi Grupioni. - Brasília: Ministério da Educação, Secretaria de Educação Fundamental, 2001.

72 pp.

I. Educação Escolar Indígena 2.Parâmetros Curriculares Nacionais I.Grupioni, Luis Donisete Benzi (org.) II. Brasil. Ministério da Educação. Secretaria de Educação Fundamental .

CDU 37 (=081:81)



SUMÁRIO

APRESENTAÇÃO.....	5
1. O DIREITO À EDUCAÇÃO DIFERENCIADA NAS LEIS BRASILEIRAS.....	9
2. DIREITOS INDÍGENAS NA CONSTITUIÇÃO FEDERAL DE 1988.....	13
3. EDUCAÇÃO INDÍGENA NA LEI DE DIRETRIZES E BASES DA EDUCAÇÃO NACIONAL (LEI 9.394).....	21
4. EDUCAÇÃO INDÍGENA NO PLANO NACIONAL DE EDUCAÇÃO (LEMO.172).....	27
5. PARECER 14/99 DO CONSELHO NACIONAL DE EDUCAÇÃO.....	37
6. RESOLUÇÃO 3/99 DO CONSELHO NACIONAL DE EDUCAÇÃO.....	67



APRESENTAÇÃO

Com a promulgação da Constituição brasileira de 1988, assegurou-se aos povos indígenas o direito à uma educação escolar diferenciada. Esta acontece pelo acesso aos conhecimentos universais, pelo uso da língua materna e pela valorização dos conhecimentos e práticas tradicionais dos povos indígenas, que se materializa com calendários escolares adaptados às atividades do povo, no uso de materiais didáticos próprios e na docência de professores indígenas, membros de suas respectivas comunidades.

Com o decreto 26/91, a coordenação das ações educacionais em terras indígenas foi transferida para o Ministério da Educação e a execução das ações ficou sob responsabilidade dos Estados e dos Municípios. Desde então, formulou-se uma política nacional de educação escolar indígena, cuja vertente principal tem sido a formação diferenciada dos professores indígenas, a quem cabe a docência e a gestão da escola indígena.

Este livro, com as leis e normas que tratam da educação escolar indígena em nosso país, preparado no âmbito do Programa Parâmetros em Ação de Educação Escolar Indígena, pretende ser mais uma contribuição para o processo de formação diferenciada dos professores indígenas. Aqui, vocês encontrarão a reprodução das principais leis que asseguram o direito à uma educação de qualidade e respeitosa da diversidade social e cultural.

Essa legislação foi elaborada nos últimos quinze anos, refletindo muito do que já vem ocorrendo na prática, no cotidiano de muitas escolas e comunidades indígenas no país. Sabemos, porém, que muitas escolas indígenas não são ainda reconhecidas como tais, não contam com materiais diferenciados, não têm calendários próprios, não utilizam a língua indígena, enfim, não estão vivenciando os direitos garantidos por essas novas leis.

Conhecer essa legislação, saber da importância de cada lei e o que ela estabelece é fundamental para a realização do direito à uma educação diferenciada. E é com esse intuito que publicamos o presente livro, esperando que ele tenha um bom uso junto aos professores e suas comunidades indígenas.

Secretaria de Educação Fundamental

1

O DIREITO À EDUCAÇÃO DIFERENCIADA NAS LEIS BRASILEIRAS

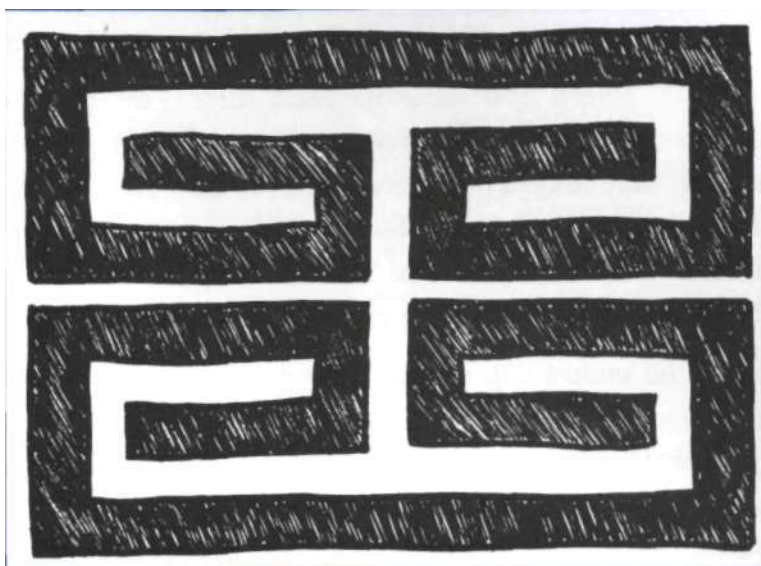

Desenho Tiryó

"A Educação indígena é uma educação reconhecida na legislação do país. Está regulamentada."

Professor Raimundo Leopardo, Ticuna/AM

"Apesar das adversidades que condenam ainda à marginalização e ameaçam de extermínio os povos indígenas, estes continuam resistindo, de formas diferentes, através da multiplicação de suas organizações, da luta pelo reconhecimento e respeito de seus direitos tanto no plano nacional quanto internacional".

Professor Enilton André da Silva, Wapixana/RR

1. O DIREITO À EDUCAÇÃO DIFERENCIADA NAS LEIS BRASILEIRAS

Passados mais de dez anos da promulgação da atual Constituição brasileira é possível afirmar que o direito dos povos indígenas no Brasil a uma educação diferenciada e de qualidade, ali inscrito pela primeira vez, encontrou amplo respaldo e detalhamento na legislação subsequente. É isso que demonstra este livro, que reúne a legislação brasileira que trata da educação escolar indígena em âmbito nacional.

Com a Constituição de 1988, assegurou-se aos índios no Brasil o direito de permanecerem índios, isto é, de permanecerem eles mesmos, com suas línguas, culturas e tradições. Ao reconhecer que os índios poderiam utilizar suas línguas maternas e seus processos de aprendizagem na educação escolar, instituiu-se a possibilidade de a escola indígena contribuir para o processo de afirmação étnica e cultural desses povos, deixando de ser um dos principais veículos de assimilação e integração.

Desde então, as leis subsequentes à Constituição que tratam da educação, como a Lei de Diretrizes e Bases da Educação Nacional e o Plano Nacional de Educação, têm abordado o direito dos povos indígenas a uma educação diferenciada, pautada pelo uso das línguas indígenas, pela valorização dos conhecimentos e saberes milenares desses povos e pela formação dos próprios índios para atuarem como docentes em suas comunidades. Comparativamente a algumas décadas atrás, trata-se de uma verdadeira transformação em curso, que tem gerado novas práticas a partir do desenho de uma nova função social para a escola em terras indígenas.

Nesse processo, a educação indígena saiu do gueto, seja porque ela se tornou tema que está na ordem do dia do movimento indígena, seja porque há que se construir respostas qualificadas a essa nova demanda por parte daqueles a quem cabe gerir os processos de educação no âmbito do Estado. Com isso ganham os índios e ganha também a educação brasileira, na medida em que será preciso encontrar novas e diversificadas soluções, exercitando a criatividade e o respeito frente àqueles que precisam de respostas diferentes.

Esse novo ordenamento jurídico, gerado em âmbito federal, tem encontrado detalhamento e normatização nas esferas estaduais, por meio de legislações e normas específicas que procuram adequar preceitos nacionais às suas particularidades locais. Esse é o caminho para uma legislação que tem tratado de princípios, cuja realização depende de cada contexto específico.

Já se acusou essa legislação de ser excessivamente genérica. Mas como contemplar a extrema heterogeneidade de situações e de vivências históricas dos mais de 200 povos indígenas no Brasil contemporâneo? Essa questão já encontrou uma resposta no Referencial Curricular Nacional para as Escolas Indígenas, de 1998:

"Os princípios contidos nas leis dão abertura para a construção de uma nova escola, que respeite o desejo dos povos indígenas por uma educação que valorize suas práticas culturais e lhes dê acesso a conhecimentos e práticas de outros grupos e sociedades. Uma normatização excessiva ou muito detalhada pode, ao invés de abrir caminhos, inibir o surgimento de novas e importantes práticas pedagógicas e falhar no atendimento a demandas particulares colocadas por esses povos. A proposta da escola indígena diferenciada representa, sem dúvida alguma, uma grande novidade no sistema educacional do país, exigindo das instituições e órgãos responsáveis a definição de novas dinâmicas, concepções e mecanismos, tanto para que essas escolas sejam de fato incorporadas e beneficiadas por sua inclusão no sistema, quanto respeitadas em suas particularidades" (RCNEI, pág. 34).

Este livro reúne a legislação nacional, formulada em âmbito federal, sobre a educação escolar indígena. Seu objetivo principal é o de contribuir para superar o velho e persistente impasse que marca a relação dos povos indígenas com o direito, qual seja, o da larga distância entre o que está estabelecido na lei e o que ocorre na prática.

Na medida em que os professores indígenas e suas comunidades conhecerem os direitos que a legislação lhes assegura, estaremos caminhando para que eles se tornem realidade. E com esse intuito que este livro foi organizado, disponibilizando aos professores indígenas um material de referência sobre a legislação federal de educação escolar indígena.



"A escola indígena tem que estar referenciada no território, na língua, na cultura, se não ela não tem sentido, não nos ajuda em nada. A idéia de fundo da educação escolar indígena é a da construção da autonomia".

Professor Euclides Pereira, Macuxi/RR



2. DIREITOS INDÍGENAS NA CONSTITUIÇÃO FEDERAL DE 1988

A atual Constituição da República Federativa do Brasil entrou em vigor em outubro de 1988, quando foi promulgada, depois de mais de um ano e meio de trabalho da Assembléia Nacional Constituinte. A Constituição, também conhecida como Carta Magna, é a lei maior do país. Não existe nenhuma outra lei tão importante quanto ela. E nenhuma outra lei pode ir contra o que nela está estabelecido.

A Constituição estabelece direitos, deveres e procedimentos dos indivíduos e do Estado, dos cidadãos e das instituições. Ela substituiu a Constituição promulgada em 1967, refletindo as modificações ocorridas no tempo e na sociedade. Esse é o sentido de se elaborar uma nova Constituição: atualizar os direitos e deveres nela inscritos, de forma que ela seja útil para regular o relacionamento dos cidadãos entre si e destes com o Estado e com a sociedade como um todo.

Dividida em nove títulos, a Constituição trata dos princípios, direitos e garantias fundamentais, da organização do Estado, dos poderes legislativo, executivo e judiciário, da defesa do Estado e das instituições democráticas, da tributação e do orçamento, da ordem econômica, financeira e social.

A Constituição de 1988 remeteu para a legislação complementar e ordinária algumas definições, bem como o detalhamento de direitos que são apresentados de forma ampla ou genérica. Não são auto-aplicáveis e precisam de detalhamento por meio de lei complementar. Alguns destes dispositivos ficaram para a legislação complementar, porque não cabia seu detalhamento na Constituição; outros porque não foi possível chegar a um consenso entre os parlamentares que elaboraram o novo texto. E o caso, por exemplo, da exploração mineral em terras indígenas, que está prevista na Constituição, mas que depende de regulamentação do Congresso Nacional por meio de legislação complementar.

Quando foi promulgada, tinha 245 artigos, mais 70 disposições constitucionais provisórias. Só o Congresso Nacional pode alterar a Constituição.

Durante todo o ano de 1988, o movimento indígena e o movimento de apoio aos índios se articularam para conduzir as iniciativas referentes aos direitos indígenas na futura Constituição do país. Além de participar das discussões de temas correlatos, assessoraram os parlamentares na elaboração de propostas e emendas constitucionais em favor dos índios. Essa mobilização foi fundamental para garantir a consagração dos direitos indígenas e para barrar as ações de grupos contrários, interessados na exploração dos recursos naturais dos territórios indígenas.

O maior saldo da Constituição de 1988, que rompeu com uma tradição da legislação brasileira, diz respeito ao abandono da postura integracionista que sempre procurou incorporar e assimilar os índios à "comunidade nacional", vendo-os como uma categoria étnica e social transitória, fadada ao desaparecimento. Com a aprovação do novo texto constitucional, os índios não só deixaram de ser considerados uma espécie em vias de extinção, como passaram a ter assegurado o direito à diferença cultural, isto é, o direito de ser índios e de permanecer como tal.

Não cabe mais à União a tarefa de incorporá-los à comunhão nacional, como estabeleciam as constituições anteriores, mas é de sua responsabilidade legislar sobre as populações indígenas, no intuito de protegê-las. A Constituição reconhece aos índios "os direitos originários sobre as terras que tradicionalmente ocupam", definindo essa ocupação não só em termos de habitação, mas também em relação ao processo produtivo, à preservação do meio ambiente e à reprodução física e cultural dos índios. Embora a propriedade das terras ocupadas pelos índios seja da União, a posse permanente é dos índios, aos quais se reserva a exclusividade do usufruto das riquezas aí existentes.

Outra inovação importante da atual Constituição foi a de garantir aos índios, a suas comunidades e organizações, capacidade processual para entrar na Justiça em defesa de seus direitos e interesses. O Ministério Público é chamado a participar desse processo, mas não é condição para sua instauração. Ao Ministério Público cabe a defesa dos interesses indígenas, sendo a Justiça Federal o fórum para resolver pendências judiciais envolvendo os povos indígenas.

Além do reconhecimento do direito dos índios de manterem sua identidade cultural, a Constituição de 1988 garante a eles, no artigo 210, o uso de suas línguas maternas e processos próprios de aprendizagem, cabendo ao Estado proteger as manifestações das culturas indígenas. Esses dispositivos abriram a possibilidade para que a escola indígena se constitua num instrumento de valorização das línguas, dos saberes e das tradições indígenas, deixando de se restringir a um instrumento de imposição dos valores culturais da sociedade envolvente. Nesse processo, a cultura indígena, devidamente valorizada, deve ser a base para o conhecimento dos valores e das normas de outras culturas. A escola indígena poderá, então, desempenhar um importante e necessário papel no processo de autodeterminação desses povos.

Esse direito ao uso da língua materna e dos processos próprios de aprendizagem ensejou mudanças na Lei de Diretrizes e Bases da Educação Nacional, que veremos no próximo capítulo. Agora, leia nas páginas seguintes os direitos indígenas inscritos na atual Constituição do Brasil.

CONSTITUIÇÃO DA REPÚBLICA FEDERATIVA DO BRASIL

As referências constitucionais aos direitos indígenas são as seguintes:

No TÍTULO III - "DA ORGANIZAÇÃO DO ESTADO"

CAPÍTULO II - DA UNIÃO

Artigo 20 - São bens da União:

XI - as terras tradicionalmente ocupadas pelos índios

Artigo 22 - Compete privativamente à união legislar sobre:

XIV - populações indígenas;

No TÍTULO IV - "DA ORGANIZAÇÃO DOS PODÊRES"

CAPÍTULO I - DO PODER LEGISLATIVO

Seção II - Das Atribuições do Congresso Nacional

Artigo 49 - É da competência exclusiva do Congresso Nacional:

XVI - autorizar, em terras indígenas, a exploração e o aproveitamento de recursos hídricos e a pesquisa e lavra de riquezas minerais;

CAPÍTULO III - DO PODER JUDICIÁRIO

Seção IV - Dos Tribunais Regionais Federais e dos Juizes Federais

Artigo 109 - Aos juizes federais compete processar e julgar:

XI - a disputa sobre direitos indígenas;

CAPÍTULO IV - DAS FUNÇÕES ESSENCIAIS DA JUSTIÇA

Seção I - Do Ministério Público

Artigo 129 - São funções institucionais do Ministério Público:

V - defender judicialmente os direitos e interesses das populações indígenas;

No TÍTULO IV - "DA ORDEM ECONÔMICA E FINANCEIRA"

CAPÍTULO I - DOS PRINCÍPIOS GERAIS DA ATIVIDADE ECONÔMICA

Artigo 176 - As jazidas, em lavras ou não, e demais recursos minerais e os potenciais de energia hidráulica constituem propriedade distinta do solo, para efeito de exploração ou aproveitamento, e pertencem à União, garantida ao concessionário a propriedade do produto da lavra.

1. A pesquisa e a lavra de recursos minerais e o aproveitamento dos potenciais a que se refere o capítulo deste artigo somente poderão ser efetuados mediante a autorização ou concessão da União, no interesse nacional, por brasileiros ou empresa brasileira de capital nacional, na forma da lei, que estabelecerá as condições específicas quando essas atividades se desenvolverem em faixa de fronteira ou terras indígenas.

No TÍTULO VIII - "DA ORDEM SOCIAL"

CAPÍTULO III - DA EDUCAÇÃO, DA CULTURA E DO DESPORTO

Seção I - "Da Educação"

Artigo 210 - Serão fixados conteúdos mínimos para o ensino fundamental, de maneira a assegurar formação básica comum e respeito aos valores culturais e artísticos, nacionais e regionais.

2. O ensino fundamental regular será ministrado em língua portuguesa, assegurada às comunidades indígenas também a utilização de suas línguas maternas e processos próprios de aprendizagem.

Seção II - "Da Cultura"

Artigo 215 - O Estado garantirá a todos o pleno exercício dos direitos culturais e acesso às fontes da cultura nacional, e apoiará e incentivará a valorização e a difusão das manifestações culturais.

1. O Estado protegerá as manifestações das culturas populares, indígenas e afro-brasileiras, e das de outros grupos participantes do processo civilizatório nacional.

CAPÍTULO VII - DOS ÍNDIOS

Artigo 231 - São reconhecidos aos índios sua organização social, costumes, línguas, crenças e tradições, e os direitos originários sobre as terras que tradicionalmente ocupam, competindo à União demarcá-las, proteger e fazer respeitar todos os seus bens.

1. São terras tradicionalmente ocupadas pelos índios as por eles habitadas em caráter permanente, as utilizadas para suas atividades produtivas, as imprescindíveis à preservação dos recursos ambientais necessários a seu bem estar e as necessárias a sua reprodução física e cultural, segundo seus usos, costumes e tradições.

2. As terras tradicionalmente ocupadas pelos índios destinam-se a sua posse permanente, cabendo-lhes o usufruto exclusivo das riquezas do solo, dos rios, dos lagos nelas existentes.

3. O aproveitamento dos recursos hídricos, incluídos os potenciais energéticos, a pesquisa e a lavra das riquezas minerais em terras indígenas só podem ser efetivadas com autorização do Congresso Nacional, ouvidas as comunidades afetadas, ficando-lhes assegurada participação nos resultados das lavras, na forma de lei.

4. As terras de que trata este artigo são inalienáveis e indisponíveis, e os direitos sobre elas são imprescritíveis.

5. É vedada a remoção dos grupos indígenas de suas terras, salvo, ad referendum do Congresso Nacional, em caso de catástrofe ou epidemia que ponha em risco sua população, ou no interesse da soberania do País, após deliberação do Congresso, garantindo em qualquer hipótese, o retorno imediato logo que cesse o risco.

6. São nulos e extintos, não produzindo efeitos jurídicos, os atos que tenham por objeto a ocupação, o domínio e a posse das terras a que se refere este artigo, ou a exploração das riquezas naturais do solo, dos rios e dos lagos nelas existentes, ressalvado relevante interesse público da União, segundo o que dispuser lei complementar, não gerando a nulidade e a extinção do direito à indenização ou a ações contra a União, salvo, na forma da lei, quanto às benfeitorias derivadas da ocupação de boa fé.

7. Não se aplica às terras indígenas o disposto no art. 174, 3 e 4.

Artigo 232 - Os índios, suas comunidades e organizações são partes legítimas para ingressar em juízo em defesa de seus direitos e interesses, intervindo o Ministério Público em todos os atos do processo.

NO "ATO DAS DISPOSIÇÕES CONSTITUCIONAIS TRANSITÓRIAS"

Artigo 67 - A União concluirá a demarcação das terras indígenas no prazo de cinco anos a partir da promulgação da Constituição.

Fonte: Constituição da República Federativa do Brasil.

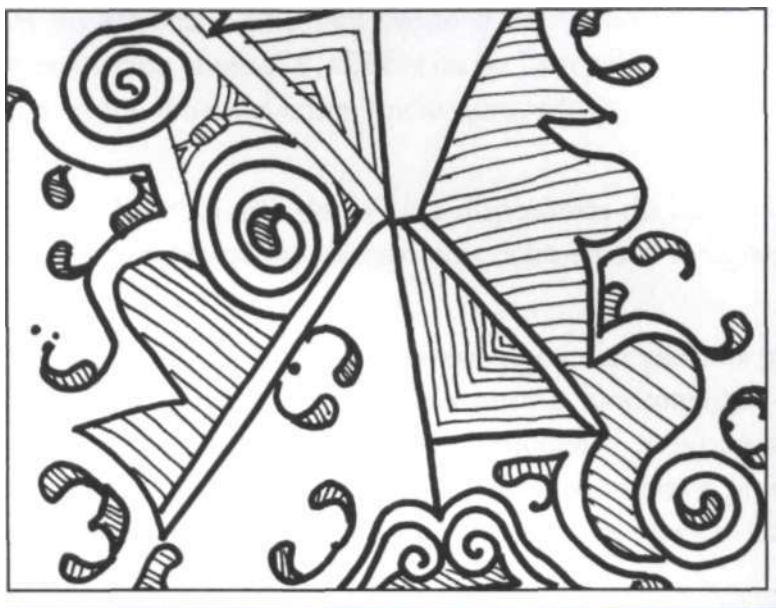

Desenho Kadiwéu

"Não adianta ter leis, se a escola indígena diferente não for diferente. Até agora a escola diferenciada só está no papel. A gente já falou muito sobre escola indígena diferente, mas na prática as coisas demoram muito para mudar. A gente não quer negar as coisas boas que os brancos nos ensinaram, mas a gente não quer que a nossa história e a nossa cultura se percam. Por isso, muitas comunidades indígenas estão fazendo seus próprios currículos, do jeito que eles acham bom. Agora temos leis que falam de educação indígena. As leis estão do nosso lado e nós vamos lutar para que elas sejam cumpridas".

Professora Maria de Lourdes, Guarani/MS

3. EDUCAÇÃO INDÍGENA NA LEI DE DIRETRIZES E BASES DA EDUCAÇÃO NACIONAL (LEI 9.394)

A Lei de Diretrizes e Bases da Educação Nacional foi aprovada pelo Congresso Nacional em 17 de dezembro de 1996 e promulgada no dia 20 de dezembro daquele ano. Ela estabelece normas para todo o sistema educacional brasileiro, fixando diretrizes e bases da educação nacional desde a educação infantil até a educação superior. Também conhecida como LDB, LDBEN ou Lei Darcy Ribeiro, esta lei está abaixo da Constituição e é de fundamental importância porque trata, de modo amplo, de toda a educação do país.

A atual LDB substituiu a Lei nº 5.692 de 1971 e dispositivos da Lei nº 4.024 de 1961, que tratavam da educação. No que se refere à educação escolar indígena, a antiga LDB nada dizia.

A nova LDB menciona de forma explícita a educação escolar para os povos indígenas em dois momentos. Ela aparece na parte do ensino fundamental, no artigo 32, estabelecendo que este será ministrado em língua portuguesa, mas que será assegurado às comunidades indígenas a utilização de suas línguas maternas e processos próprios de aprendizagem. Ou seja, reproduz-se aqui o direito inscrito no Capítulo 210 da Constituição Federal.

A outra menção à educação escolar indígena está nos artigos 78 e 79, já nas "Disposições Gerais". Ali preconiza-se como dever do Estado o oferecimento de uma educação escolar bilíngüe e intercultural, que fortaleça as práticas socioculturais e a língua materna de cada comunidade indígena, e proporcione a oportunidade de recuperar suas memórias históricas e reafirmar suas identidades, dando-lhes, também, acesso aos conhecimentos técnico-científicos da sociedade nacional. Para que isto possa ocorrer, a LDB determina a articulação dos sistemas de ensino para a elaboração de programas integrados de ensino e pesquisa, que contem com a participação das comunidades indígenas em sua formulação e que tenham como objetivo desenvolver currículos específicos, neles incluindo os conteúdos culturais correspondentes às respectivas comunidades. A LDB ainda prevê a formação de pessoal especializado para atuar nessa área e a elaboração e publicação de materiais didáticos específicos e diferenciados.

Com tais determinações, a LDB deixa claro que a educação escolar indígena deverá ter um tratamento diferenciado das demais escolas dos sistemas de ensino, o que é enfatizado pela prática do bilingüismo e da interculturalidade.

Outros dispositivos da LDB possibilitam colocar em prática esses direitos, dando liberdade para que cada escola indígena defina, de acordo com suas particularidades, seu respectivo projeto político-pedagógico. Assim, por exemplo, o artigo 23 da LDB trata da diversidade de possibilidades na organização escolar, permitindo o uso de séries anuais, períodos semestrais, ciclos, alternância regular de períodos de estudo, grupos não seriados ou por critério de idade, competência ou outros critérios. No artigo 26, para darmos mais um exemplo, fala-se da importância de considerar as características regionais e locais da sociedade e da cultura, da economia e da clientela de cada escola, para que se consiga atingir os objetivos do ensino fundamental. Ou seja, outros dispositivos presentes na LDB evidenciam a abertura de muitas possibilidades para que de fato a escola possa responder à demanda da comunidade e oferecer aos educandos o melhor processo de aprendizagem.

A seguir, reproduzimos os dispositivos presentes na LDB que tratam especificamente da educação escolar indígena.



LEI PE DIRETRIZES E BASES PA EDUCAÇÃO NACIONAL

LEI N° 9.394 DE 20 DE DEZEMBRO DE 1996

TÍTULO V - DOS NÍVEIS E DAS MODALIDADES DE EDUCAÇÃO E ENSINO

CAPÍTULO II - DA EDUCAÇÃO BÁSICA

Seção I - Disposições Gerais

Artigo 26 - Os currículos do ensino fundamental e médio devem ter uma base nacional comum, a ser complementada, em cada sistema de ensino e estabelecimento escolar, por uma parte diversificada, exigida pelas características regionais e locais da sociedade, da cultura, da economia e da clientela.

§ 4º - O ensino da História do Brasil levará em conta as contribuições das diferentes culturas e etnias para a formação do povo brasileiro, especialmente das matrizes indígenas, africana e européia.

Seção III - Do ensino Fundamental

Artigo 32

§ 3º - O ensino fundamental regular será ministrado em língua portuguesa, assegurada às comunidades indígenas a utilização de suas línguas maternas e processos próprios de aprendizagem.

TÍTULO VIM - DAS DISPOSIÇÕES GERAIS

Artigo 78 - O Sistema de Ensino da União, com a colaboração das agências federais de fomento à cultura e de assistência aos índios, desenvolverá programas integrados de ensino e pesquisas, para oferta de Educação escolar bilíngüe e intercultural aos povos indígenas, com os seguintes objetivos:

I - proporcionar aos índios, suas comunidades e povos, a recuperação de suas memórias históricas; a reafirmação de suas identidades étnicas; a valorização de suas línguas e ciências;

II - garantir aos índios, suas comunidades e povos, o acesso às informações, conhecimentos técnicos e científicos da sociedade nacional e demais sociedades indígenas e não-índias.

Artigo 79 - A União apoiará técnica e financeiramente os sistemas de ensino no provimento da educação intercultural às comunidades indígenas, desenvolvendo programas integrados de ensino e pesquisa.

§ 1º - Os programas serão planejados com audiência das comunidades indígenas.

§ 2º - Os programas a que se refere este artigo, incluídos nos Planos Nacionais de Educação, terão os seguintes objetivos:

- fortalecer as práticas sócio-culturais e a língua materna de cada comunidade indígena;
- manter programas de formação de pessoal especializado, destinado à educação escolar nas comunidades indígenas;
- desenvolver currículos e programas específicos, neles incluindo os conteúdos culturais correspondentes às respectivas comunidades;
- elaborar e publicar sistematicamente material didático específico e diferenciado.

Fonte: Lei Nº 9.394 de 20 de dezembro de 1996



Desenho Kadiwéu

"A escola veio, se instalou no nosso meio e não pediu licença. Nós, como professores indígenas, temos que mudar essa escola, temos que garantir que ela tenha qualidade. Para isso, temos que estudar a legislação, para conhecer e conquistar novos direitos".

Professora Teresinha Pereira, Potiguara/CE



4. EDUCAÇÃO INDÍGENA NO PLANO NACIONAL DE EDUCAÇÃO (LEI 10.172)

A Lei de Diretrizes e Bases da Educação Nacional instituiu, no artigo 87, a "Década da Educação", que teve início um ano após sua publicação. Ali também estabeleceu-se que a União deveria encaminhar ao Congresso Nacional um Plano Nacional de Educação, com diretrizes e metas para os próximos dez anos seguintes.

Em 9 de janeiro de 2001 foi promulgado o Plano Nacional de Educação, também conhecido pela sigla PNE. Ele apresenta um capítulo sobre a educação escolar indígena, dividido em três partes. Na primeira parte faz-se um rápido diagnóstico de como tem ocorrido a oferta da educação escolar aos povos indígenas. Na segunda parte, apresentam-se as diretrizes para a educação escolar indígena. E na terceira parte, estão os objetivos e metas que deverão ser atingidos, a curto e a longo prazo.

Entre os objetivos e metas previstos no Plano Nacional de Educação destaca-se a universalização da oferta de programas educacionais aos povos indígenas para todas as séries do ensino fundamental, assegurando autonomia para as escolas indígenas, tanto no que se refere ao projeto pedagógico quanto ao uso dos recursos financeiros, e garantindo a participação das comunidades indígenas nas decisões relativas ao funcionamento dessas escolas. Para que isso se realize, o Plano estabelece a necessidade de criação da categoria escola indígena para assegurar a especificidade do modelo de educação intercultural e bilíngüe e sua regularização junto aos sistemas de ensino.

O Plano Nacional de Educação prevê, ainda, a criação de programas específicos para atender às escolas indígenas, bem como a criação de linhas de financiamento para a implementação dos programas de educação em áreas indígenas. Estabelece-se que a União, em colaboração com os Estados, deve equipar as escolas indígenas com equipamento didático-pedagógico básico, incluindo bibliotecas, videotecas e outros materiais de apoio, bem como possibilitar a adaptação dos programas já existentes hoje no Ministério da Educação em termos de auxílio ao desenvolvimento da educação.

Atribuindo aos sistemas estaduais de ensino a responsabilidade legal pela educação indígena, o PNE assume, como uma das metas a ser atingida nessa esfera de atuação, a profissionalização e o reconhecimento público do magistério indígena, com a criação da categoria de professores indígenas como carreira específica do magistério e com a implementação de programas contínuos de formação sistemática do professorado indígena.

Ao ser promulgado, o PNE estabeleceu que a União, em articulação com os demais sistemas de ensino e com a sociedade civil, deve proceder a avaliações periódicas da implementação do Plano e que tanto os Estados quanto os Municípios deverão, com base no Plano, elaborar seus planos decenais correspondentes.

Veja, nas próximas páginas, as metas estabelecidas pelo Plano Nacional de Educação para a Educação Escolar Indígena.



PLANO NACIONAL PE EDUCAÇÃO

LEI N^o 10.172 DE 9 DE JANEIRO DE 2001

III - MODALIDADES DE ENSINO

9. EDUCAÇÃO INDÍGENA

No Brasil, desde o século XVI, a oferta de programas de educação escolar às comunidades indígenas esteve pautada pela catequização, civilização e integração forçada dos índios à sociedade nacional. Dos missionários jesuítas aos positivistas do Serviço de Proteção aos Índios, do ensino catequético ao ensino bilíngüe, a tônica foi uma só: negar a diferença, assimilar os índios, fazer com que eles se transformassem em algo diferente do que eram. Nesse processo, a instituição da escola entre grupos indígenas serviu de instrumento de imposição de valores alheios e negação de identidades e culturas diferenciadas.

Só em anos recentes esse quadro começou a mudar. Grupos organizados da sociedade civil passaram a trabalhar junto com comunidades indígenas, buscando alternativas à submissão desses grupos, como a garantia de seus territórios e formas menos violentas de relacionamento e convivência entre essas populações e outros segmentos da sociedade nacional. A escola entre grupos indígenas ganhou, então, um novo significado e um novo sentido, como meio para assegurar o acesso a conhecimentos gerais sem precisar negar as especificidades culturais e a identidade daqueles grupos. Diferentes experiências surgiram em várias regiões do Brasil, construindo projetos educacionais específicos à realidade sociocultural e histórica de determinados grupos indígenas, praticando a interculturalidade e o bilingüismo e adequando-se ao seu projeto de futuro.

O abandono da previsão de desaparecimento físico dos índios e da postura integracionista que buscava assimilar os índios à comunidade nacional, porque os entendia como categoria étnica e social transitória e fadada à extinção, está integrado nas mudanças e inovações garantidas pelo atual texto constitucional e fundamenta-se no reconhecimento da extraordinária capacidade de sobrevivência e mesmo de recuperação demográfica, como se verifica hoje, após séculos de práticas genocidas. As

pesquisas mais recentes indicam que existem hoje entre 280.000 e 329.000 índios em terras indígenas, constituindo cerca de 210 grupos distintos. Não há informações sobre os índios urbanizados, e muitos deles preservam suas línguas e tradições.

O tamanho reduzido da população indígena, sua dispersão e heterogeneidade tornam particularmente difícil a implementação de uma política educacional adequada. Por isso mesmo, é de particular importância o fato de a Constituição Federal ter assegurado o direito das sociedades indígenas a uma educação escolar diferenciada, específica, intercultural e bilíngüe, o que vem sendo regulamentado em vários textos legais. Só dessa forma se poderá assegurar não apenas sua sobrevivência física mas também étnica, resgatando a dívida social que o Brasil acumulou em relação aos habitantes originais do território.

Em que pese a boa vontade de setores de órgãos governamentais, o quadro geral da educação escolar indígena no Brasil, permeado por experiências fragmentadas e descontínuas, é regionalmente desigual e desarticulado. Há, ainda, muito a ser feito e construído no sentido da universalização da oferta de uma educação escolar de qualidade para os povos indígenas, que venha ao encontro de seus projetos de futuro, de autonomia e que garanta a sua inclusão no universo dos programas governamentais que buscam a satisfação das necessidades básicas de aprendizagem, nos termos da Declaração Mundial sobre Educação para Todos.

A transferência da responsabilidade pela educação indígena da Fundação Nacional do Índio para o Ministério da Educação não representou apenas uma mudança do órgão federal gerenciador do processo. Representou também uma mudança em termos de execução: se antes as escolas indígenas eram mantidas pela FUNAI (ou por secretarias estaduais e municipais de educação, através de convênios firmados com o órgão indigenista oficial), agora cabe aos Estados assumir tal tarefa. A estadualização das escolas indígenas e, em alguns casos, sua municipalização ocorreram sem a criação de mecanismos que assegurassem uma certa uniformidade de ações que garantissem a especificidade destas escolas. A estadualização assim conduzida não representou um processo de instituição de parcerias entre órgãos governamentais e entidades ou organizações da sociedade civil, compartilhando uma mesma concepção sobre o processo educativo a ser oferecido para as comunidades indígenas, mas sim uma simples transferência de atribuições e responsabilidades. Com a transferência de responsabilidades da FUNAI para o MEC, e deste para as secretarias estaduais de educação, criou-se uma situação de acefalia no processo de gerenciamento global da assistência educacional aos povos indígenas.

Não há, hoje, uma clara distribuição de responsabilidades entre a União, os Estados e os Municípios, o que dificulta a implementação de uma política nacional que assegure a especificidade do modelo de educação intercultural e bilíngüe às comunidades indígenas.

Há também a necessidade de regularizar juridicamente as escolas indígenas, contemplando as experiências bem sucedidas em curso e reorientando outras para que elaborem regimentos, calendários, currículos, materiais didático-pedagógicos e conteúdos programáticos adaptados às particularidades etnoculturais e lingüísticas próprias a cada povo indígena.

9.2 DIRETRIZES

A Constituição Federal assegura às comunidades indígenas a utilização de suas línguas maternas e processos próprios de aprendizagem.

A coordenação das ações escolares de educação indígena está, hoje, sob responsabilidade do Ministério de Educação, cabendo aos Estados e Municípios, a sua execução.

A proposta de uma escola indígena diferenciada, de qualidade, representa uma grande novidade no sistema educacional do País e exige das instituições e órgãos responsáveis a definição de novas dinâmicas, concepções e mecanismos, tanto para que estas escolas sejam de fato incorporadas e beneficiadas por sua inclusão no sistema oficial, quanto para que sejam respeitadas em suas particularidades.

A educação bilíngüe, adequada às peculiaridades culturais dos diferentes grupos, é melhor atendida através de professores índios. É preciso reconhecer que a formação inicial e continuada dos próprios índios, enquanto professores de suas comunidades, deve ocorrer em serviço e concomitantemente à sua própria escolarização. A formação que se contempla deve capacitar os professores para a elaboração de currículos e programas específicos para as escolas indígenas; o ensino bilíngüe, no que se refere à metodologia e ensino de segundas línguas e ao estabelecimento e uso de um sistema ortográfico das línguas maternas; a condução de pesquisas de caráter antropológico visando à sistematização e incorporação dos conhecimentos e saberes tradicionais das sociedades indígenas e à elaboração de materiais didático-pedagógicos, bilíngües ou não, para uso nas escolas instaladas em suas comunidades.

9.3 OBJETIVOS E METAS¹

1. Atribuir aos Estados a responsabilidade legal pela educação indígena, quer diretamente, quer através de delegação de responsabilidades aos seus Municípios, sob a coordenação geral e com o apoio financeiro do Ministério da Educação.**
2. Universalizar imediatamente a adoção das diretrizes para a política nacional de educação escolar indígena e os parâmetros curriculares estabelecidos pelo Conselho Nacional de Educação e pelo Ministério da Educação.**

¹ (*) o cumprimento deste Objetivo/Meta depende da iniciativa da União;

(**) é exigida a colaboração da União.

3. Universalizar, em dez anos, a oferta às comunidades indígenas de programas educacionais equivalentes às quatro primeiras séries do ensino fundamental, respeitando seus modos de vida, suas visões de mundo e as situações sociolingüísticas específicas por elas vivenciadas.**
4. Ampliar, gradativamente, a oferta de ensino de 5ª a 8ª série à população indígena, quer na própria escola indígena, quer integrando os alunos em classes comuns nas escolas próximas, ao mesmo tempo que se lhes ofereça o atendimento adicional necessário para sua adaptação, a fim de garantir o acesso ao ensino fundamental pleno.**
5. Fortalecer e garantir a consolidação, o aperfeiçoamento e o reconhecimento de experiências de construção de uma educação diferenciada e de qualidade atualmente em curso em áreas indígenas.**
6. Criar, dentro de um ano, a categoria oficial de "escola indígena" para que a especificidade do modelo de educação intercultural e bilíngüe seja assegurada.**
7. Proceder, dentro de dois anos, ao reconhecimento oficial e à regularização legal de todos os estabelecimentos de ensino localizados no interior das terras indígenas e em outras áreas, assim como a constituição de um cadastro nacional de escolas indígenas.**
8. Assegurar a autonomia das escolas indígenas, tanto no que se refere ao projeto pedagógico quanto ao uso de recursos financeiros públicos para a manutenção do cotidiano escolar, garantindo a plena participação de cada comunidade indígena nas decisões relativas ao funcionamento da escola.
9. Estabelecer, dentro de um ano, padrões mínimos mais flexíveis de infra-estrutura escolar para esses estabelecimentos, que garantam a adaptação às condições climáticas da região e, sempre que possível, às técnicas de edificação próprias do grupo, de acordo com o uso social e concepções do espaço próprias de cada comunidade indígena, além de condições sanitárias e de higiene.**
10. Estabelecer um programa nacional de colaboração entre a União e os Estados para, dentro de cinco anos, equipar as escolas indígenas com equipamento didático-pedagógico básico, incluindo bibliotecas, videotecas e outros materiais de apoio.**
11. Adaptar programas do Ministério da Educação de auxílio ao desenvolvimento da educação, já existentes, como transporte escolar, livro didático, biblioteca escolar, merenda escolar, TV Escola, de forma a contemplar a especificidade da educação indígena, quer em termos do contingente escolar, quer quanto aos seus objetivos e necessidades, assegurando o fornecimento desses benefícios às escolas.**
12. Fortalecer e ampliar as linhas de financiamento existentes no Ministério da Educação para implementação de programas de educação escolar indígena, a serem executados

pelas secretarias estaduais ou municipais de educação, organizações de apoio aos índios, universidades e organizações ou associações indígenas.*

13. Criar, tanto no Ministério da Educação como nos órgãos estaduais de educação, programas voltados à produção e publicação de materiais didáticos e pedagógicos específicos para os grupos indígenas, incluindo livros, vídeos, dicionários e outros, elaborados por professores indígenas juntamente com os seus alunos e assessores.**

14. Implantar, dentro de um ano, as diretrizes curriculares nacionais e os parâmetros curriculares e universalizar, em cinco anos, a aplicação pelas escolas indígenas na formulação do seu projeto pedagógico.*

15. Instituir e regulamentar, nos sistemas estaduais de ensino, a profissionalização e reconhecimento público do magistério indígena, com a criação da categoria de professores indígenas como carreira específica do magistério, com concurso de provas e títulos adequados às particularidades lingüísticas e culturais das sociedades indígenas, garantindo a esses professores os mesmos direitos atribuídos aos demais do mesmo sistema de ensino, com níveis de remuneração correspondentes ao seu nível de qualificação profissional.

16. Estabelecer e assegurar a qualidade de programas contínuos de formação sistemática do professorado indígena, especialmente no que diz respeito aos conhecimentos relativos aos processos escolares de ensino-aprendizagem, à alfabetização, à construção coletiva de conhecimentos na escola e à valorização do patrimônio cultural da população atendida.**

17. Formular, em dois anos, um plano para a implementação de programas especiais para a formação de professores indígenas em nível superior, através da colaboração das universidades e de instituições de nível equivalente.

18. Criar, estruturar e fortalecer, dentro do prazo máximo de dois anos, nas secretarias estaduais de educação, setores responsáveis pela educação indígena, com a incumbência de promovê-la, acompanhá-la e gerenciá-la.

19. Implantar, dentro de um ano, cursos de educação profissional, especialmente nas regiões agrárias, visando à auto-sustentação e ao uso da terra de forma equilibrada.

20. Promover, com a colaboração entre a União, os Estados e Municípios e em parceria com as instituições de ensino superior, a produção de programas de formação de professores de educação a distância de nível fundamental e médio.**

21. Promover a correta e ampla informação da população brasileira em geral, sobre as sociedades e culturas indígenas, como meio de combater o desconhecimento, a intolerância e o preconceito em relação a essas populações.

Fonte: Lei N° 10.172 de 9 de janeiro de 2001.

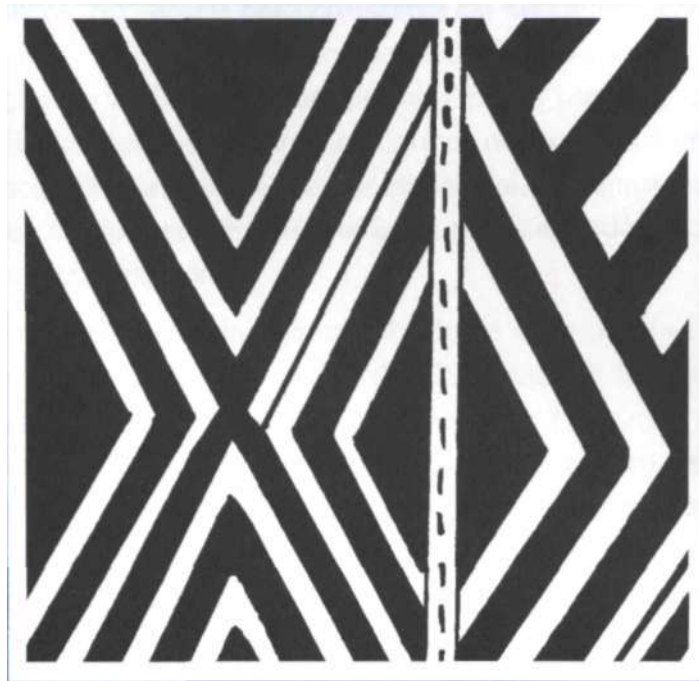

Desenho Tiriyo

"As escolas indígenas são diferentes das escolas não-indígenas porque possuem características de ensino próprias. Essas são grandes diferenças.

Os regimentos escolares também diferem em vários pontos, como: calendário escolar, carga horária, conteúdos, metodologia de ensino, etc. E diferente porque trabalha respeitando as maneiras tradicionais dos velhos passarem os conhecimentos para os jovens. E diferente porque o professor é o principal autor de seus próprios materiais didáticos usados na escola e usa tanto o conhecimento na escrita quanto o conhecimento oral. A aproximação com a escola não-indígena é pelo caráter de ensino que fazem em busca dos seus conhecimentos sociais e da cidadania".

Professor Joaquim Maná Kaxinawá, T.I. Praia do Carapanã

5. PARECER 14/99 DO CONSELHO NACIONAL DE EDUCAÇÃO

O Conselho Nacional de Educação foi instalado em 26.02.1996. Ele é composto por duas câmaras: a Câmara de Educação Superior e a Câmara de Educação Básica, cada qual com 12 membros, nomeados pelo Presidente da República. Entre as competências do CNE está a de emitir pareceres sobre assuntos da área educacional e sobre questões relativas à aplicação da legislação educacional. Após a promulgação da LDB, ambas as câmaras do CNE trataram de preparar as normas necessárias à implantação da nova estrutura da educação nacional instituída por aquela lei. A Câmara de Educação Básica preparou diretrizes curriculares para os diferentes níveis e modalidades de ensino, entre as quais as de educação indígena.

As diretrizes para a educação indígena constituem o resultado das discussões que ocorreram na Câmara de Educação Básica do CNE, quando esta se lançou na análise de dois documentos encaminhados pelo Ministério da Educação ao CNE (a versão preliminar do Referencial Curricular Nacional para as Escolas Indígenas e um documento especialmente preparado pelo Comitê de Educação Escolar Indígena sobre a necessidade de regulamentação da educação indígena) bem como de uma consulta feita pelo Ministério Público Federal do Rio Grande do Sul. A matéria ficou a cargo do Pe. Kuno Paulo Rhoden, que foi indicado como relator.

As Diretrizes Curriculares Nacionais da Educação Escolar Indígena foram aprovadas em 14.09.1999, por meio do Parecer 14/99 da Câmara Básica do Conselho Nacional de Educação. Dividido em capítulos, o Parecer apresenta a fundamentação da educação indígena, determina a estrutura e funcionamento da escola indígena e propõe ações concretas em prol da educação escolar indígena.

Merece destaque no parecer que institui as diretrizes a proposição da categoria escola indígena, a definição de competências para a oferta da educação escolar indígena, a formação do professor indígena, o currículo da escola e sua flexibilização. Essas questões encontrarão normatização na resolução n- 3/99, gerada no âmbito das mesmas discussões que ensejaram este parecer.

Leia nas páginas seguintes o Parecer 14 na íntegra.

PARECER 14/99

- INTERESSADO/MANTENEDORA
Conselho Nacional de Educação - Câmara de Educação Básica
- ASSUNTO: Diretrizes Curriculares Nacionais da Educação Escolar Indígena
- RELATORES: Kuno Paulo Rhoden, S.J. (Pe.)
- PROCESSO: 23001-000197/98-03 e 23001-00263/98-28
- PARECER Nº 14/99
- APROVADO EM: 14.09.99

I. INTRODUÇÃO

Encaminhados por Sua Excelência o Sr. Ministro de Estado da Educação, chegaram a este Colegiado os Avisos Ministeriais nos 196/MEC/GM de 3 de junho de 1998 e 291/MEC/GM de 31 de julho de 1998, encaminhando os processos nº 23001-0001197/98-03 e nº 23001-000263/98-28, que continham consulta do Ministério Público Federal do Rio Grande do Sul, versão preliminar do documento "Referencial Curricular Nacional para as Escolas Indígenas" e documento elaborado pelo Comitê Nacional de Educação Escolar Indígena.

De posse da matéria, a Câmara do Ensino Básico do Conselho Nacional de Educação estudou os documentos e preparou um Parecer e uma Resolução visando contribuir para que os povos indígenas tenham assegurado o direito a uma educação de qualidade, que respeite e valorize seus conhecimentos e saberes tradicionais e permita-lhes acesso a conhecimentos universais, para que possam participar ativamente como cidadãos plenos do país.

O ponto de partida dos trabalhos deste Colegiado foi a consideração de que todos os povos indígenas, independentemente da instituição escolar, possuem mecanismos de transmissão de conhecimentos e de socialização de seus membros e que a instituição da escola é fruto histórico do contato desses povos com segmentos da sociedade nacional. Assim, é preciso distinguir claramente dois termos: educação indígena e Educação Escolar Indígena.

O primeiro, educação indígena, designa o processo pelo qual cada sociedade internaliza em seus membros um modo próprio e particular de ser, garantindo sua sobrevivência e sua reprodução. Diz respeito ao aprendizado de processos e valores de cada grupo, bem como aos padrões de relacionamento social introjetado na vivência cotidiana dos índios com suas comunidades. Não há, nas sociedades indígenas, uma instituição responsável por esse processo: toda a comunidade é responsável por fazer que as crianças se tornem membros sociais plenos. Vista como processo, a educação indígena designa a maneira pela qual os membros de uma dada sociedade socializam as novas gerações, objetivando a continuidade de valores e instituições considerados fundamentais. Designa o processo pelo qual se forma o tipo de homem e de mulher, segundo os ideais de cada sociedade, correspondente à verdadeira expressão da natureza humana, envolvendo todos os passos e conhecimentos necessários à construção de indivíduos plenos nessas sociedades.

Se, historicamente, as sociedades indígenas são definidas pela sua descendência de populações pré-colombianas, estruturalmente são sociedades igualitárias, não estratificadas em classes sociais e sem distinções entre possuidores dos meios de produção e de força de trabalho; reproduzem-se a partir da posse coletiva da terra e do usufruto comum dos recursos nela existentes; organizam-se a partir da divisão do trabalho, por sexo e idade e são regidas por regras, compromissos e obrigações estabelecidos pelas relações de parentesco e amizade, ou criadas em contextos rituais e políticos, regidas pelo princípio básico da reciprocidade - a obrigação que os indivíduos têm de dar e receber bens e serviços. Consideradas ágrafas, por não possuírem a escrita alfabética, essas sociedades transmitem seus conhecimentos e saberes pela oralidade, comunicando e perpetuando a herança cultural de geração a geração.

Ao longo de sua história, as sociedades indígenas vêm elaborando complexos sistemas de pensamento e modos próprios de produzir, armazenar, expressar, transmitir, avaliar e reelaborar seus conhecimentos e suas concepções sobre o mundo, o homem e o sobrenatural. Os resultados são valores, concepções, práticas e conhecimentos científicos e filosóficos próprios, elaborados em condições únicas, transmitidos e enriquecidos a cada geração. Observar, experimentar, estabelecer relações de causalidade, formular princípios e definir métodos adequados são alguns dos mecanismos que possibilitaram a esses povos a produção de ricos acervos de informações e reflexões sobre a natureza, sobre a vida social e sobre os mistérios da existência humana.

Aos processos educativos próprios das sociedades indígenas veio somar-se a experiência escolar com as várias formas e modalidades que esta assumiu ao longo da história de contato entre índios e não-índios no Brasil. Necessidade formada "pós-contato", a escola assumiu diferentes facetas ao longo da História num movimento que vai da imposição de modelos educacionais aos povos indígenas, por meio da

dominação, da negação de identidades, da integração e da homogeneização cultural, a modelos educacionais reivindicados pelos índios, dentro de paradigmas de pluralismo cultural e de respeito e valorização de identidades étnicas.

E preciso reconhecer que no Brasil, do século XVI até praticamente a metade deste século, a oferta de programas de educação escolar às comunidades indígenas esteve pautada pela catequização, pela civilização e pela integração forçada dos índios à sociedade nacional. Dos missionários jesuítas aos positivistas do Serviço de Proteção aos Índios, do ensino catequético ao bilíngüe, a tônica foi sempre negar a diferença, assimilar os índios, fazer que se transformassem em algo diferente do que eram. Nesse processo, a instituição da escola entre grupos indígenas serviu de instrumento de imposição de valores alheios e negação de identidades e culturas diferenciadas.

Testemunhos históricos da educação indígena são encontrados desde os primórdios da colonização do Brasil, destacando-se, a partir de 1549, a ação e os trabalhos dos missionários jesuítas, trabalhos e atividades tanto missionários quanto educacionais, que se estenderam até o ano de 1759.

A introdução da escola para povos indígenas é concomitante ao início do processo de colonização do país. Num primeiro momento a escola aparece como instrumento privilegiado para a catequese, depois para formar mão-de-obra e, por fim, para incorporar os índios definitivamente à Nação como trabalhadores nacionais desprovidos de atributos étnicos ou culturais. A idéia da integração firmou-se na política indigenista brasileira, desde o período Colonial até o final dos anos 1980. A política integracionista começava por reconhecer a diversidade das sociedades indígenas que havia no país, mas apontava como ponto de chegada o fim dessa diversidade. Toda diferenciação étnica seria anulada ao se incorporar os índios à sociedade nacional. Ao tornar-se brasileiros, tinham de abandonar sua própria identidade.

Só em anos recentes esse quadro começou a mudar. Em contraposição às práticas e às retóricas implementadas pelo Estado e por diversas associações religiosas, grupos organizados da sociedade civil passaram a trabalhar com comunidades indígenas buscando: alternativas à submissão desses grupos; a garantia de seus territórios; e formas menos violentas de relacionamento e convivência entre essas populações e outros segmentos da sociedade nacional. A escola entre grupos indígenas ganhou, então, um novo significado e um novo sentido, como meio para garantir acesso a conhecimentos gerais, sem precisar negar as especificidades culturais e a identidade daqueles grupos. Diferentes experiências surgiram em várias regiões do Brasil, construindo projetos educacionais específicos à realidade sociocultural e histórica de determinados grupos indígenas, praticando a interculturalidade e o bilingüismo, adequando essas experiências ao projeto de futuro daqueles grupos.

O abandono da previsão de desaparecimento físico dos índios e da postura integracionista que buscava assimilar os índios à comunidade nacional, porque os entendia como categoria étnica e social transitória e fadada à extinção; as mudanças e as inovações garantidas pelo atual texto constitucional e a crescente mobilização política de diversas lideranças indígenas ensejaram a necessidade de se estabelecer uma nova forma de relacionamento jurídico e de fato entre as sociedades indígenas e o Estado brasileiro.

Até 1988 a legislação era marcada por esse viés integracionista, mas a nova Constituição inovou ao garantir às populações indígenas o direito tanto à cidadania plena, liberando-as da tutela do Estado, quanto ao reconhecimento de sua identidade diferenciada e de sua manutenção, incumbindo o Estado de assegurar e proteger as manifestações culturais das sociedades indígenas. A Constituição assegurou, ainda, o direito das sociedades indígenas a uma educação escolar diferenciada, específica, intercultural e bilíngüe, o que vem sendo regulamentado por meio de vários textos legais. Com o capítulo VIII, do Título VIII, da Constituição Federal de 5 de outubro de 1988, são-lhes restituídas suas lídimas prerrogativas de primeiros cidadãos do nosso imenso Brasil.

Afinal, não foram os índios que invadiram o Brasil... Suas tradições, seus costumes, seu habitat e, especialmente, sua língua são os autóctones. A "gens" indígena é aquela verdadeira, original e primeira nas terras "Brasílicas".

Com o art. 231, do capítulo VIII da Constituição de 1988, fêz-se justiça:

São reconhecidos aos índios sua organização social, costumes, línguas, crenças e tradições, e os direitos originários sobre as terras que tradicionalmente ocupam, competindo à União demarcá-las, proteger e fazer respeitar todos os seus bens.

Idêntica é a força redimensionadora da postura constitucional em relação aos povos e à educação indígena que já se encontra nos arts. 210, 215 e 242 da mesma Constituição de 1988:

"Art. 210.

"§ 2º O Ensino Fundamental regular será ministrado em língua portuguesa, assegurada às comunidades indígenas também a utilização de suas línguas maternas e processos próprios de aprendizagem/"

"Art. 215.

"§ 1º O Estado protegerá as manifestações das culturas populares, indígenas e afro-brasileiras e das de outros grupos participantes do processo civilizatório nacional."

"Art. 242.

"§ 1º O ensino da História do Brasil levará em conta as contribuições das diferentes culturas e etnias para a formação do povo brasileiro."

Assim, na trilha do preceito constitucional, a Lei de Diretrizes e Bases da Educação Nacional (Lei nº 9.394/96) traduz aquele mandamento nos seguintes termos:

"Art. 78. O Sistema de Ensino da União, com a colaboração das agências federais de fomento à cultura e de assistência aos índios, desenvolverá programas integrantes de ensino e pesquisa, para a oferta de educação bilíngüe intercultural aos povos indígenas."

Esse preceito legal (LDB/96) conduz à ordem administrativa superior da Educação Escolar Indígena, atribuindo à União a incumbência da organização plena da escola indígena, envolvendo todos os traços culturais e étnicos contextualizados destas comunidades.

O preceito, embora ímpar, admite a colaboração dos demais sistemas de ensino: estaduais e municipais, sem, entretanto, subtrair da competência da União qualquer forma ou tipo de parcela imperativa e soberana, no que tange à escola indígena.

A nova LDB define como um dos princípios norteadores do ensino escolar nacional o pluralismo de idéias e de concepções pedagógicas. O art. 78 afirma que a educação escolar para os povos indígenas deve ser intercultural e bilíngüe para a reafirmação de suas identidades étnicas, recuperação de suas memórias históricas, valorização de suas línguas e ciências, além de possibilitar o acesso às informações e aos conhecimentos valorizados pela sociedade nacional. O art. 79 prevê que a União apoiará técnica e financeiramente os sistemas de ensino estaduais e municipais no provimento da educação intercultural às sociedades indígenas, desenvolvendo programas integrados de ensino e pesquisa (...) planejados com audiência das comunidades indígenas (...), com os objetivos de fortalecer as práticas socioculturais e a língua materna (...) desenvolver currículos e programas específicos, neles incluindo conteúdos culturais correspondentes às respectivas comunidades (...), elaborar e publicar sistematicamente material didático específico e diferenciado.

A implementação desses avanços na prática pedagógica específica é um processo em curso que exige vontade política e medidas concretas para sua efetivação. No plano governamental, ainda são tímidas as iniciativas que garantem uma escola de qualidade que atenda aos interesses e aos direitos dos povos indígenas em sua especificidade diante dos não-índios e em sua diversidade interna (lingüística, cultural e histórica). Mas há caminhos seguros que vêm sendo trilhados pela atuação conjunta de grupos indígenas e assessores não-índios, ligados a organizações da sociedade civil e a universidades. Essas experiências são vivenciadas tanto na forma de escolas com pedagogias, conteúdos e dinâmicas específicas quanto na forma de encontros regionais e nacionais de professores indígenas. Há hoje um número expressivo de associações e organizações de professores

índios formulando demandas e fazendo propostas que devem ser incorporadas na definição e na implementação de políticas públicas educacionais.

Em que pese a boa vontade de setores de órgãos governamentais, o quadro geral da Educação Escolar Indígena no Brasil, permeado por experiências fragmentadas e descontínuas, é regionalmente desigual e desarticulado. Há ainda muito a ser feito e construído no sentido da universalização da oferta de uma educação escolar de qualidade para os povos indígenas que venha ao encontro de seus projetos de futuro e de autonomia e que garanta sua inclusão no universo dos programas governamentais que buscam a "satisfação das necessidades básicas de aprendizagem", nos termos da Declaração Mundial sobre Educação para Todos.

Quando observamos a situação das escolas destinadas aos índios, seus vínculos administrativos e suas orientações pedagógicas, constatamos uma pluralidade de situações que dificulta a implementação de uma política nacional que assegure a especificidade do modelo de educação intercultural e bilíngüe às comunidades indígenas. Embora não haja dados estatísticos sobre essa questão, reconhece-se uma multiplicidade de tipos de escolas que, normalmente, não se adequam aos novos preceitos constitucionais e legais que deveriam nortear a oferta de programas educacionais diferenciados aos povos indígenas. Grande parte das escolas indígenas foi criada pela Funai e não conta com reconhecimento oficial por parte dos órgãos competentes. Algumas passaram a ser administradas por secretarias estaduais e municipais de Educação que, nos últimos anos, também passaram a criar escolas em áreas indígenas. Há, ainda, escolas administradas pela iniciativa privada, seja por organizações não-governamentais de apoio aos índios, seja por missões religiosas católicas ou de orientação fundamentalista e proselitista. Algumas poucas foram criadas por iniciativa das próprias comunidades indígenas e não contam com qualquer forma de apoio financeiro, técnico ou pedagógico por parte do Estado.

Há, portanto, a necessidade de regularizar juridicamente essas escolas, contemplando as experiências bem-sucedidas e reorientando outras para que elaborem projetos pedagógicos, regimentos, calendários, currículos, materiais didático-pedagógicos e conteúdos programáticos adaptados às particularidades étnico-culturais e lingüísticas próprias a cada povo indígena.

Deve também garantir aos índios o acesso à escola e aos métodos do processo ensino-aprendizagem. Hoje muitos dos métodos de ensino utilizados na escola e em cursos de formação de professores índios são pautados por concepções ultrapassadas, sendo necessário colocar à disposição, tanto dos alunos indígenas como de seus professores, novos métodos e novas teorias de ensino-aprendizagem, especialmente métodos de alfabetização e de construção coletiva de conhecimentos na escola.

Vivemos hoje um processo de descentralização da execução dos projetos educacionais

que, no caso das populações indígenas, tem sido conduzido, geralmente, de modo assistemático, sendo incapaz de trabalhar adequadamente com a extrema diversidade de grupos indígenas presentes em território brasileiro.

Estima-se que a população indígena esteja hoje entre 280 e 330 mil indivíduos, vivendo em centenas de aldeias em todos os estados da Federação, com exceção do Rio Grande do Norte e do Piauí. Constituem 210 povos diferentes, falantes de cerca de 180 línguas e dialetos conhecidos. Portadores de tradições culturais específicas, esses grupos vivenciaram processos históricos distintos. O conhecimento dessa diversidade é ainda parcial, e o Brasil, prestes a completar quinhentos anos no ano 2000, ainda desconhece a sua imensa sociodiversidade nativa. E a essa diversidade e heterogeneidade que os programas de educação escolar indígenas devem responder.

Os índios são cidadãos brasileiros, portadores de direitos e deveres consagrados na legislação que reconhece as diferenças etnoculturais e lingüísticas como valor positivo e edificante da nacionalidade brasileira. Conhecer, valorizar e aprender com essas diferenças é condição necessária para o convívio construtivo, a comunicação e a articulação de segmentos sociais que, apesar de diversos e mantendo suas especificidades, sejam capazes de uma convivência definida por democracia efetiva, tolerância e paz.

Muitos questionamentos sobre a organização, a estrutura e o desenvolvimento da escola indígena deverão ser sistematicamente formalizados, para os quais, entretanto, não pode haver, sob pena de deturpação e desobediência ao preceito constitucional, reducionismos de qualquer espécie e que afrontem o direito original dos povos indígenas.

II. FUNDAMENTAÇÃO E CONCEITUAÇÕES

1. CRIAÇÃO DA CATEGORIA ESCOLA INDÍGENA

O direito assegurado às sociedades indígenas, no Brasil, a uma educação escolar diferenciada, específica, intercultural e bilíngüe, a partir da Constituição de 1988, vem sendo regulamentado por meio de vários textos legais, a começar pelo Decreto 26/91, que retirou a incumbência exclusiva do órgão indigenista (Funai) de conduzir processos de educação escolar nas sociedades indígenas, atribuindo ao MEC a coordenação das ações, e sua execução aos estados e municípios. A Portaria Ministerial nº 559/91 aponta a mudança de paradigmas na concepção da educação escolar destinada às comunidades indígenas, quando a educação deixa de ter o caráter integracionista preconizado pelo Estatuto do índio (Lei nº 6.001/73) e assume o princípio do reconhecimento da diversidade sociocultural e lingüística do país e do direito a sua manutenção.

A Portaria nº 559/91 estabelece a criação dos Núcleos de Educação Escolar Indígena (Neis) nas Secretarias Estaduais de Educação, de caráter interinstitucional com representações de entidades indígenas e com atuação na Educação Escolar Indígena. Define como prioridade a formação permanente de professores índios e de pessoal técnico das instituições para a prática pedagógica, indicando que os professores índios devem receber a mesma remuneração dos demais professores. Além disso, são estabelecidas as condições para a regulamentação das escolas indígenas no que se refere ao calendário escolar, à metodologia e à avaliação de materiais didáticos adequados à realidade sociocultural de cada sociedade indígena.

O MEC, em atendimento ao que lhe compete, publicou, em 1993, as Diretrizes para a Política Nacional de Educação Escolar Indígena como necessidade de reconhecimento de parâmetros para a atuação das diversas agências governamentais e lançou, recentemente, o Referencial Curricular Nacional para as Escolas Indígenas (RCNEI), objetivando oferecer subsídios para a elaboração de projetos pedagógicos para as escolas indígenas e, assim, melhorar a qualidade do ensino e a formação dos alunos indígenas como cidadãos.

Embora seja recente a inclusão das escolas indígenas nos sistemas oficiais de ensino em todo o país, é grande a variedade das situações de enquadramento dessas escolas. De modo geral, a Escola Indígena, ao ser estadualizada ou municipalizada, não adquire o estatuto de escola diferenciada, sendo usualmente enquadrada como "escola rural" ou como extensão de "escolas rurais", com calendários escolares e planos de curso válidos para esse tipo de escola. É comum considerar as escolas indígenas salas-extensão ou salas vinculadas a uma escola para não-índios, sob o argumento de que não atendem às exigências válidas às demais escolas para terem funcionamento administrativo e curricular autônomos.

Para que as escolas indígenas sejam respeitadas de fato e possam oferecer uma educação escolar verdadeiramente específica e intercultural, integradas ao cotidiano das comunidades indígenas, torna-se necessária a criação da categoria Escola Indígena nos sistemas de ensino do País. Por meio dessa categoria, será possível assegurar às escolas indígenas autonomia, tanto no que se refere ao projeto pedagógico, quanto ao que se refere ao uso de recursos financeiros públicos para a manutenção do cotidiano escolar, garantindo a plena participação de cada comunidade indígena nas decisões relativas ao funcionamento da escola.

Do ponto de vista administrativo, identificar-se-á como Escola Indígena o estabelecimento de ensino localizado no interior das terras indígenas voltado para o atendimento das necessidades escolares expressas pelas comunidades indígenas.

Tal necessidade explica-se pelo fato de, no Brasil contemporâneo, existirem cerca de 210 sociedades indígenas, com estilos próprios de organização social, política e econômica.

Essas sociedades falam cerca de 180 línguas e têm crenças, tradições e costumes que as diferenciam entre si e em relação à sociedade majoritária. Viveram processos históricos de colonização que ocasionaram impactos ecológicos, socioculturais e demográficos. Tais impactos demandaram das populações indígenas reestruturações para garantir sua sobrevivência física e para resistir culturalmente. A base sociocultural e política própria e o território de ocupação tradicional sustentam a diversidade étnica e lingüística que o Estado brasileiro reconheceu a partir de 1988, superando, assim, a política integracionista e anuladora da identidade étnica diferenciada.

Coerente com a afirmação do princípio de reconhecimento da diversidade cultural, a Lei nº 9.394/96 - Diretrizes e Bases da Educação Nacional - define como um dos princípios norteadores do ensino nacional o pluralismo de idéias e de concepções pedagógicas, garantindo às escolas indígenas um processo educativo diferenciado e respeitoso de sua identidade cultural e bilíngüe. O § 3º do art. 32 assegura às comunidades indígenas a utilização de suas línguas maternas e processos próprios de aprendizagem. O art. 78 afirma que a educação escolar para os povos indígenas deve ser intercultural e bilíngüe, visando à reafirmação de suas identidades étnicas, à recuperação de suas memórias históricas, à valorização de suas línguas e ciências, além de possibilitar o acesso às informações e aos conhecimentos valorizados pela sociedade nacional. O art. 79 prevê que a União apoiará técnica e financeiramente os sistemas indígenas, desenvolvendo programas integrados de ensino e pesquisa (...) planejados com a audiência das comunidades indígenas (...), com os objetivos de fortalecer as práticas socioculturais e a língua materna (...), desenvolver currículos e programas específicos, neles incluindo conteúdos culturais correspondentes às respectivas comunidades (...), elaborar e publicar sistematicamente material didático específico e diferenciado.

A Escola Indígena é uma experiência pedagógica peculiar, e como tal deve ser tratada pelas agências governamentais, promovendo as adequações institucionais e legais necessárias para garantir a implementação de uma política de governo que priorize assegurar às sociedades indígenas uma educação diferenciada, respeitando seu universo sociocultural (Decreto nº 1.904/96 que institui o Programa Nacional de Direitos Humanos).

As escolas situadas nas terras indígenas só terão direito ao pleno acesso aos diversos programas que visam ao benefício da Educação Básica se forem consideradas na sua especificidade. Isso só se concretizará por meio da criação da categoria Escola Indígena nos respectivos sistemas de ensino.

2. DEFINIÇÃO DA ESFERA ADMINISTRATIVA DA ESCOLA INDÍGENA

A Constituição Federal Brasileira de 1988 assegurou às comunidades indígenas o direito a uma educação diferenciada, específica e bilíngüe, além dos princípios educacionais dirigidos a toda a sociedade brasileira (igualdade de condições no acesso

e permanência na escola; liberdade na aprendizagem, ensino, pesquisa e divulgação do pensamento, arte e saber; pluralidade de idéias e de concepções pedagógicas; coexistência das instituições de ensino; gratuidade do ensino público; garantia de padrão de qualidade e outros).

A legislação infraconstitucional deve, assim, privilegiar os princípios acima referidos. A Lei nº 9.394/96, ao disciplinar a Educação Escolar Indígena, contemplou a especificidade aludida em sede constitucional ao tratar da matéria nos arts. 26 § 4º, 36, 78 e 79.

A educação brasileira, conforme o disciplinado no art. 8º da LDB, deve ser organizada em regime de colaboração entre os Sistemas de Ensino (União, estados, Distrito Federal e municípios). Cabe à União a coordenação da política nacional de educação, articulando os diferentes níveis e Sistemas de Ensino e exercendo função normativa, redistributiva e supletiva em relação às demais instâncias educacionais. Quanto às populações indígenas, a tarefa foi duplicada por força do art. 20 da Constituição Federal de 1988, que estabelece ser competência da União legislar para essas populações.

Tendo em vista o regime de colaboração da LDB, o art. 79 atribuiu à União: a elaboração de normas relativas à Educação Escolar Indígena; a criação de programas para fortalecer as práticas socioculturais e a língua materna de cada comunidade indígena; a manutenção de programas para a formação de pessoal especializado, destinado à educação escolar nas comunidades indígenas; o estabelecimento de parâmetros curriculares adequados às comunidades indígenas; e a elaboração e publicação de material didático específico e diferenciado.

Embora a lei não tenha explicitado o sistema no qual está inserida a Educação Escolar Indígena pode-se afirmar que não é o Sistema Federal, pois que o art. 9º da LDB não citou as escolas indígenas como pertencentes àquele sistema.

Pela interpretação sistemática da LDB, verifica-se que o legislador inseriu essa modalidade de ensino na Educação Básica, fazendo referência à especificidade e à diferenciação nos arts. 26 § 4º, 32 § 3º; e no Título VIII - Das Disposições Gerais.

O artigo 78 da LDB diz que o Sistema Federal de Ensino desenvolverá tão-somente programas integrados de ensino e pesquisa para a oferta de educação escolar bilíngüe e intercultural aos povos indígenas, e no art. 79 consta que a União apoiará técnica e financeiramente os sistemas de ensino no provimento da educação intercultural às comunidades indígenas, desenvolvendo programas integrados de ensino e pesquisa. Se a União apoia outros sistemas na promoção da Educação Escolar Indígena, está implícito que a ela não cabe sua execução. Essa interpretação vem ao encontro, embora em maior extensão, do que fora disciplinado no art. 1º do Decreto nº 26/91.

O que está evidenciado na LDB é o regime de colaboração entre as três esferas governamentais. Excluído o Sistema Federal de Ensino da tarefa de promover a

Educação Escolar Indígena, essa atribuição fica por conta dos Sistemas Estaduais e/ou Municipais de Ensino.

Diante das peculiaridades da oferta dessa modalidade de ensino, tais como: um povo localizado em mais de um município; formação e capacitação diferenciada de professores indígenas exigindo a atuação de especialistas; ensino bilíngüe; processos próprios de aprendizagem, a responsabilidade pela oferta da Educação Escolar Indígena é do Estado. Ao Sistema Estadual de Ensino cabe a regularização da escola indígena, isto é, sua criação, autorização, reconhecimento, credenciamento, supervisão e avaliação, em consonância com a legislação federal.

Os municípios que tiverem interesse e condições de ofertar a Educação Escolar Indígena poderão fazê-lo por termo de colaboração com o Estado, devendo para tanto ter suas escolas regularizadas pelos Conselhos Estaduais de Educação. Nesse caso, escolas mantidas pelo poder municipal poderão integrar o sistema estadual de acordo com o artigo 11, inciso I, da LDB.

Estima-se que existam hoje cerca de 1.500 escolas em áreas indígenas, atendendo a uma população educacional de aproximadamente 70 mil alunos matriculados nas primeiras séries e/ou ciclos do Ensino Fundamental. Essa clientela é atendida por cerca de 2.900 professores, dos quais mais de 2 mil são professores índios.

Para que possa de fato ser construído um sistema de colaboração entre os diferentes sistemas de ensino, tal como previsto na LDB, e para que possa ser garantida uma escola específica e diferenciada, com professores indígenas habilitados em cursos de formação específicos, a responsabilidade pela oferta e pela execução da Educação Escolar Indígena é dos sistemas estaduais de educação. Estes deverão contar com setores responsáveis pela Educação Escolar Indígena, os quais coordenarão e executarão todas as ações necessárias à implementação do atendimento escolar às comunidades indígenas e constituirão instâncias interinstitucionais, compostas por representantes de professores indígenas, de organizações de apoio aos índios, universidades e órgãos governamentais, para acompanhar e assessorar as atividades a serem desenvolvidas no âmbito estadual, tanto no que se refere à oferta de programas de formação de professores indígenas, visando à sua qualificação e titulação, quanto à oferta da Educação Escolar Indígena.

Os Sistemas Estaduais de Ensino deverão estar articulados ao Sistema de Ensino da União, tanto para receber apoio técnico e financeiro para o provimento da educação intercultural às comunidades indígenas, quanto para seguir as diretrizes e as políticas nacionais traçadas para o setor, tal como preconiza a LDB.

Com a mudança na legislação, principalmente com o Decreto nº 26/91, emerge a questão da regularização das escolas indígenas, que devem agora desenvolver o ensino intercultural, diferenciado, específico e bilíngüe, coerentemente com o reconhecimento da diversidade sociocultural e lingüística.

Importa, assim, que fique garantida a regularização das escolas indígenas a partir dos parâmetros traçados pela Portaria Interministerial nº 559/91 e pela LDB. Para tanto, é necessária a alteração de normas dos Sistemas de Ensino Estadual e Municipal que não se baseiam no respeito à especificidade e à diferenciação da escola indígena.

Dada a diversidade de situações, ao fato de que várias sociedades indígenas têm seu território sob a influência de mais de um município e de que várias escolas indígenas, embora localizadas fisicamente em um município, estão mais próximas ou são atendidas por outro município, será mais adequado que as escolas indígenas sejam inseridas nos sistemas estaduais que se tornaram responsáveis pela execução das políticas relacionadas à Educação Escolar Indígena, podendo, em casos específicos, ter o apoio de municípios e de outras entidades já existentes. A União cabe a responsabilidade de traçar diretrizes e políticas para a Educação Escolar Indígena nos dispositivos da Lei nº 9.424/96 (Fundo de Manutenção e Desenvolvimento do Ensino Fundamental e de Valorização do Magistério), já que uma grande parcela dessas escolas não goza dos direitos previstos nesta lei.

Cumprir registrar que no projeto de lei, em discussão no Congresso Nacional, que institui o Plano Nacional de Educação, em conformidade com a interpretação da LDB, está proposta a atribuição aos Estados da responsabilidade legal pela Educação Escolar Indígena, quer diretamente, quer por meio de delegação de responsabilidade aos seus Municípios, sob a coordenação geral e com o apoio financeiro do Ministério da Educação.

3. A FORMAÇÃO DO PROFESSOR INDÍGENA

Para que a Educação Escolar Indígena seja realmente específica, diferenciada e adequada às peculiaridades culturais das comunidades indígenas, é necessário que os profissionais que atuam nas escolas pertençam às sociedades envolvidas no processo escolar. E consenso que a clientela educacional indígena é melhor atendida por professores índios, que deverão ter acesso a cursos de formação inicial e continuada, especialmente planejados para o trato com as pedagogias indígenas.

Embora não haja nenhum levantamento exaustivo, estima-se que mais de 2 mil professores índios estejam atualmente trabalhando em escolas localizadas no interior das terras indígenas. Em quase sua totalidade, esses professores não passaram pela formação convencional em magistério: dominam conhecimentos próprios da sua cultura e têm precário conhecimento da língua portuguesa e das demais áreas dos conteúdos considerados escolares. Em função disso é fundamental a elaboração de programas diferenciados de formação inicial e continuada de professores índios, visando à sua titulação que deve ocorrer em serviço e concomitantemente à sua própria escolarização, uma vez que boa parte do professorado indígena não possui a formação completa no Ensino Fundamental.

Essa formação deve levar em conta o fato de que o professor índio se constitui num novo ator nas comunidades indígenas e terá de lidar com vários desafios e tensões que surgem com a introdução do ensino escolar. Assim, sua formação deverá propiciar-lhe instrumentos para tornar-se um agente ativo na transformação da escola num espaço verdadeiro para o exercício da interculturalidade.

A formação do professor índio pressupõe a observância de um currículo diferenciado que lhe permita atender às novas diretrizes para a escola indígena, devendo contemplar aspectos específicos, tais como:

- capacitação para elaborar currículos e programas de ensino específicos para as escolas indígenas;
- capacitação para produzir material didático-científico;
- capacitação para um ensino bilíngüe, o que requer conhecimentos em relação aos princípios de metodologia de ensino de segundas línguas, seja a língua portuguesa ou a língua indígena;
- capacitação sociolingüística para o entendimento dos processos históricos de perda lingüística, quando pertinente;
- capacitação lingüística específica, já que, normalmente, cabe a esse profissional a tarefa de liderar o processo de estabelecimento de um sistema ortográfico da língua tradicional de sua comunidade;
- capacitação para a condução de pesquisas de cunho lingüístico e antropológico, uma vez que esse profissional, como, necessariamente, autor e condutor dos processos de elaboração de materiais didáticos para as escolas indígenas, deve ser capaz de:
 - realizar levantamentos da literatura indígena tradicional e atual;
 - realizar levantamentos étnico-científicos;
 - lidar com o acervo histórico do respectivo povo indígena;
 - realizar levantamento sociogeográfico de sua comunidade.

Deve-se ainda considerar que:

- A formação do professor índio dá-se em serviço, o que exige um processo continuado de formação para o magistério.
- A capacitação profissional do professor índio dá-se concomitantemente à sua própria escolarização.
- Diferentemente do professor não-índio, o professor índio exerce um papel de liderança importante em sua comunidade, servindo, freqüentemente, como mediador cultural nas relações interétnicas estabelecidas com a sociedade nacional. Nesse sentido, certas capacitações específicas (compreensão do discurso

legal, do funcionamento político-burocrático, etc.) têm de ser contempladas em seus cursos de formação.

- A capacitação do professor índio requer a participação de especialistas com formação, experiência e sensibilidade para trabalhar aspectos próprios da educação indígena, incluindo profissionais das áreas de lingüística, antropologia e outras, nem sempre fáceis de serem acessados, dado o número exíguo de tais profissionais no país. O perfil desses especialistas não deve ser traçado apenas em função de sua titulação acadêmica, mas por um conjunto de outras competências que não se apoiam exclusivamente no fato de ter ou não um curso de licenciatura, requisito que faz parte das exigências dos Conselhos Estaduais de Educação para autorizar o funcionamento dos cursos.

O projeto pedagógico, a estruturação e o quadro docente dos cursos de formação de professores índios devem ser analisados a partir da especificidade desse trabalho, lembrando que iniciativas dessa natureza são muitas vezes realizadas em regiões de difícil acesso, ou em locais que não dispõem da infra-estrutura normalmente exigida. Os critérios para autorização e regulamentação desses cursos devem, assim, basear-se na qualidade do ensino a ser oferecido e na sua coerência com os princípios definidos na legislação referente à Educação Escolar Indígena. Nesse sentido, os Conselhos Estaduais de Educação deverão constituir critérios próprios para a autorização, o reconhecimento e a regularização dos cursos de formação de professores indígenas, de forma que atendam a todas as peculiaridades envolvidas nesse tipo de trabalho.

Por último, considerando-se a especificidade do processo de formação do professor índio e que esse processo está em fase de implantação, é importante ressaltar a enorme dificuldade em fazer cumprir o § 4º do art. 87 da LDB, que determina o prazo de dez anos para que todos os docentes sejam habilitados. No entanto, a ausência de uma formação adequada para o professor provoca uma interrupção, na 4ª série, de um processo de educação diferenciada, bilíngüe, pluricultural e conduzido pelos próprios índios, havendo um corte nesse processo, pois o ensino passaria, então, a ser ministrado por professores não-índios, sem a formação requerida, ou em escolas urbanas, normalmente distantes das aldeias.

Essa nova escola indígena deve preparar-se para atender, futuramente, a outros níveis de ensino. Caso se defina como necessidade a habilitação dos docentes índios, a exemplo dos cursos por módulos, esta poderá ser adotada na oferta do Ensino Superior, devendo fazer parte dos programas de extensão das universidades.

4. O CURRÍCULO E SUA FLEXIBILIDADE

O respaldo legal à organização curricular específica da Educação Escolar Indígena, em relação às demais modalidades do Sistema Educacional Brasileiro, está assegurado pela

Constituição Federal de 1988, art. 210, que garante às comunidades indígenas o uso das próprias línguas e a utilização de seus processos próprios de aprendizagem. Também a LDB, no art. 79, delibera sobre o desenvolvimento dos currículos e dos programas específicos, pelo Sistema de Ensino, incluindo-se processos pedagógicos, línguas e conteúdos culturais correspondentes às diversas sociedades indígenas. A LDB acentua, ainda e enfaticamente, a diferenciação da escola indígena em relação às demais escolas dos sistemas pelo bilingüismo e pela interculturalidade. Outros dispositivos presentes na LDB abrem possibilidade para que a escola indígena, na definição de seu projeto pedagógico, estabeleça não só a sua forma de funcionamento, mas os objetivos e os meios para atingi-los.

Com relação à elaboração do currículo, a LDB enfatiza, no art. 26, a importância da consideração das características regionais e locais da sociedade, da cultura, da economia e da clientela de cada escola, para que sejam alcançados os objetivos do Ensino Fundamental. No caso das escolas indígenas, para que seja garantida uma educação diferenciada, não é suficiente que os conteúdos sejam ensinados por meio do uso das línguas maternas: é necessário incluir conteúdos curriculares propriamente indígenas e acolher modos próprios de transmissão do saber indígena. Mais do que isso, é imprescindível que a elaboração dos currículos, entendida como processo sempre em construção, se faça em estreita sintonia com a escola e a comunidade indígena a que serve e sob a orientação desta última.

Para que isso seja possível, é imperativo que os sistemas estaduais de ensino propiciem os meios necessários para que os professores índios, juntamente com as suas comunidades, formulem os currículos de suas escolas.

O conjunto de saberes e procedimentos culturais produzido pelas sociedades indígenas poderá constituir a parte diversificada do conteúdo de aprendizagem e de formação que compõe o currículo. São eles, entre outros: língua materna, crenças, memória histórica, saberes ligados à identidade étnica, às suas organizações sociais do trabalho, às relações humanas e às manifestações artísticas.

O conjunto de saberes historicamente produzido pelas comunidades, priorizado no processo educativo entre alunos e professores, deverá compor a base conceitual, afetiva e cultural a partir da qual se vai articular o conjunto dos saberes universais, presentes nas diversas áreas do conhecimento, estabelecendo o diálogo entre duas naturezas e de significado social relevante, caso seja mediado por um processo de ensino-aprendizagem de caráter crítico, solidário e transformador na ação educativa.

O Referencial Curricular Nacional para as Escolas Indígenas (RCNEI) enfatiza a necessidade de uma construção curricular liberta das formalidades rígidas de planos e programas estatísticos e pautada na dinâmica da realidade concreta e na experiência educativa vivida pelos alunos e professores. São aspectos fundamentais para as escolas

indígenas: a natureza dos conteúdos, a periodicidade do estudo, os espaços que serão utilizados, as articulações entre as áreas de conhecimento, a escolha de temas de interesse e a metodologia a ser desenvolvida. Além da flexibilização curricular, em função da realidade comunitária e microssocial, em relação à turma e à escola, o RCNEI revela uma preocupação com as diferenças individuais que determinam ritmos variáveis de aprendizagem entre educandos, em um mesmo grupo, fazendo-se necessário organizar o trato com o conhecimento e as formas de comunicação em níveis diferentes de complexidade. Essa problemática e os ciclos naturais do desenvolvimento humano, que vão da infância, em suas várias fases, até a vida adulta, que não esgota a capacidade de aprender do ser humano, são determinantes de uma organização curricular por ciclos de formação. Essa lógica de organização pedagógica desloca o centro da razão que, se antes era o conteúdo de ensino em séries, passa a ser o educando e sua aprendizagem em ciclos de formação.

A mudança na concepção do currículo reflete, como não poderia deixar de ser, nos procedimentos avaliativos que rompem com a estrutura funcionalista, quantitativa e reducionista, limitada, muitas vezes, à mensuração de resultados a partir de um padrão prefixado de comportamentos, tendo como uma das conseqüências a seletividade, a exclusão e a segregação social, típica do caráter fragmentador e estratificada da organização cartesiana do conhecimento. O enfoque dessa nova concepção curricular desloca o centro do processo avaliativo, que antes se situava na verificação quantitativa do conteúdo programático aprendido e na habilidade reproduzida pelo aluno para colocar a avaliação como um instrumento a favor da construção do conhecimento, da reflexão crítica, do sucesso escolar e da formação global do ser humano.

Os currículos das escolas indígenas, construídos por seus professores em articulação com as comunidades indígenas, deverão ser aprovados pelos respectivos órgãos normativos dos sistemas de ensino. Entende-se que eles sejam o resultado de uma prática pedagógica autêntica, articulada com o projeto de escola de cada comunidade indígena,

5. FLEXIBILIZAÇÃO DAS EXIGÊNCIAS DAS FORMAS DE CONTRATAÇÃO DE PROFESSORES INDÍGENAS

Os profissionais que atuarão nas escolas indígenas devem pertencer, prioritariamente, às etnias envolvidas no processo escolar. Essa é uma tendência crescente em todo o Brasil. Regularizar a situação desses profissionais é uma urgência.

Hoje, a situação do vínculo empregatício dos professores indígenas é bastante diferenciada: há professores contratados pelos sistemas estaduais e municipais de ensino, outros pela Funai e por missões religiosas e há, também, professores que lecionam sem nenhum vínculo. Assim, é preciso instituir e regulamentar nas Secretarias Estaduais de

Educação a carreira do magistério indígena, garantindo aos professores índios, além de condições adequadas de trabalho, remuneração compatível com as funções que exercem e formação adequada para o exercício de seu trabalho. Para tanto, é necessário que os Sistemas Estaduais de Ensino instituem e regulamentem a profissionalização e o reconhecimento público do magistério indígena, criando a categoria professor indígena como carreira específica do magistério, com concurso de provas e títulos adequado às particularidades lingüísticas e culturais das sociedades indígenas, garantindo a esses professores os mesmos direitos atribuídos aos demais do mesmo sistema de ensino, com níveis de remuneração correspondentes ao seu nível de qualificação profissional.

Os professores indígenas terão o concurso público como uma das formas de ingresso no magistério indígena. Outras formas de admissão, tais como processos públicos de seleção e contratos temporários, podem ser usadas na admissão ao magistério visando atender às realidades socioculturais e lingüísticas específicas e particulares de cada grupo, para que o processo escolar não sofra descontinuidade.

Para os professores, cuja formação escolar esteja acontecendo paralelamente à sua atuação como docentes, seu ingresso deve se feito ao final do processo de formação, por meio de concurso público, havendo nesse período de formação a possibilidade excepcional de admissão por contrato temporário, possibilitando estabelecer um determinado prazo de carência para a conclusão da formação já iniciada, carência adequada às necessidades locais e regionais.

As provas dos concursos públicos deverão ser elaboradas por especialistas em língua e cultura das respectivas comunidades indígenas, com especialidades que se referem aos parâmetros de formação, etnicidade e aspectos socioculturais e lingüísticos requeridos para o exercício do magistério indígena.

A remuneração deverá ser compatível com a função exercida, tornando-se isonômica em relação à praticada pelos estados e municípios aos quais as escolas indígenas estão administrativamente vinculadas.

III. ESTRUTURA E FUNCIONAMENTO DA ESCOLA INDÍGENA

O reconhecimento legal da diversidade cultural dos povos indígenas está alicerçado na convivência democrática dos diferentes segmentos que compõem a Nação brasileira. A Constituição e as leis decorrentes determinam o respeito às diferenças étnicas e culturais do país.

Os processos de descentralização e normatização dos sistemas de ensino podem se constituir em pilares, na garantia do desenvolvimento dos grupos étnicos assim identificados, de acordo com os seus costumes, sua organização social, suas línguas, crenças, tradições e diferentes formas de conceber o mundo.

Diante da clara intenção do legislador de reconhecer a diversidade, ele enfatiza a necessidade de ações concretas que garantam não só a sustentação da diversidade existente, mas busquem mecanismos que propiciem seu reforço e recuperação quando esta se encontrar enfraquecida, que proporcionem aos índios, suas comunidades e povos a recuperação de suas memórias históricas; a reafirmação de suas identidades étnicas; a valorização de suas línguas e ciências (Art. 78 da LDB).

E preciso reconhecer que, na prática, as questões decorrentes da sua operacionalização geram dificuldades que merecem a reflexão não só do órgão executor das políticas públicas, mas também da parceria muito estrita dos órgãos normativos, em particular dos sistemas educacionais, para que se concretize o respeito à diversidade, sem a perda da unidade.

Em se tratando, particularmente, da Educação Escolar Indígena, cabe à União e a seus órgãos executivos e normativos definir claramente as políticas e as ações para o setor. Compete privativamente à União legislar sobre populações indígenas ... (art. 22,1 a XIV, da Constituição/88).

Isso posto e tomando por base o que se preceitua no art. 90 da Lei de Diretrizes e Bases da Educação Nacional (LDB), é imperioso que a União, pelos seus órgãos próprios da Educação - Ministério da Educação e Conselho Nacional de Educação -, explicito o que deve ser entendido no quadro do funcionamento e da estrutura da nova escola indígena.

Impõe-se obviamente explicitar os fundamentos que alicerçam e especificam, no plano institucional, administrativo e organizacional, da escola indígena bilíngüe e intercultural (art. 78, LDB), a quem compete legislar nesse âmbito escolar. Da mesma forma, a quem compete definir em que sistema de ensino e educação devem integrar-se as escolas indígenas, quer aquelas que já existem há mais tempo, quer aquelas que serão criadas no futuro. De outra parte, não basta definir as competências de criação, é preciso, e talvez seja este o fulcro da questão, estabelecer, com total clareza, quem deve responsabilizar-se por sua manutenção e equipagem.

Após o Decreto Presidencial nº 26/91, a responsabilidade da Educação Escolar Indígena passou da Funai para o Ministério da Educação.

Assim, em vista desse novo contexto, quer do preceito constitucional, quer de disposições governamentais, é ao Ministério da Educação que estão afetas as responsabilidades últimas sobre a educação indígena como um todo. Contudo, as ações próprias do desenvolvimento das escolas indígenas já existentes, tais como sua plena regularização, seu incremento e constantes melhorias, serão feitas a partir do Ministério da Educação, pelos estados, ou melhor dito, pelos Sistemas Estaduais de Educação, podendo, em casos específicos e quando se manifestarem condições propícias, serem também desenvolvidas pelos municípios em colaboração com os respectivos estados.

Por princípio constitucional, as escolas indígenas, além das características de bilíngües e interculturais, deverão, todas elas, revestir-se de estrutura jurídica própria e constituir unidades escolares de atendimento peculiar e próprio das populações indígenas. Respeitada essa condição, não se vê objeção que, em alguns casos particulares, as mesmas escolas indígenas possam albergar também, porém secundariamente, a população não-indígena. Nesse caso, entretanto, esta última clientela, isto é, a população não-indígena, deverá, como disposição sine qua non, sujeitar-se às condições da clientela indígena.

Assim, a forma de vinculação, estrutura e funcionamento das escolas indígenas dependerá, acima de tudo, do fundamento legal e jurídico que lhes é próprio, constitucionalmente.

Mesmo sendo a dependência última do Ministério da Educação, define-se que a ação imediata é dos Sistemas Estaduais de Educação, cabendo a eles a criação da categoria Escola Indígena, sob a responsabilidade direta destes, e, quando em condições propícias, também dos Sistemas Municipais de Educação dos respectivos estados.

Definido o quadro da seqüência de responsabilidades e competências, entre Ministério da Educação e Sistemas Estaduais de Educação, subsiste, como conseqüência, a prática, no dia-a-dia, entre outras ações, dos processos próprios de aprendizagem, como se preceitua no parágrafo 3º do art. 32 da LDB.

A resposta, evidentemente, deve encontrar-se nas normatizações e nos regulamentos a serem expedidos pelos Sistemas Estaduais de Educação, a quem cabe essa tarefa. Entretanto, não bastam normas e definições. É preciso que os profissionais envolvidos no processo educativo tenham a qualificação necessária para tanto, o que implica a sua formação, principalmente considerando que ainda há um número muito grande de professores indígenas que não ultrapassam os primeiros anos do Ensino Fundamental. É portanto questão fulcral para que a escola indígena possa constituir-se e, mais do que tudo, possa alcançar os seus verdadeiros objetivos. O desenvolvimento curricular é função dos Sistemas Estaduais de Educação, em todos os níveis da Educação Básica.

Outro aspecto a ser considerado, e que é de grande importância, é a determinação legal fixando a duração do ano escolar em duzentos dias letivos, com quatro horas diárias de atividade escolar, o que perfaz outro imperativo legal, que é o das oitocentas horas anuais. As normas dos sistemas de Educação deverão conter as disposições de observância sobre essa matéria, ajustando-a às condições e aos hábitos dos indígenas, conforme o prescrito nas Diretrizes Curriculares editadas pelo Conselho Nacional de Educação.

É válido opinar pela organização livre de uma programação própria no que tange ao currículo, como duração diária e anual. No caso das escolas indígenas, o importante não está no cumprimento rígido da temporalidade da escola, mas na garantia da observância e do respeito às qualidades socioculturais das diversas comunidades

indígenas. Nessas condições, desenvolver um currículo deve ser entendido como a execução de programas específicos, incluindo sempre e necessariamente os conteúdos culturais correspondentes às diversas comunidades indígenas, em atenção ao disposto no art. 79 da LDB, garantida a flexibilidade e a contextualização adequadas às condições dos respectivos povos indígenas.

Os princípios do bilingüismo e da interculturalidade, na prática pedagógica diária, pressupõem uma organização curricular que articule conhecimentos, habilidades e valores socioculturais distintos, sem a perda de processos reflexivos e criativos, incluídos os hábitos, costumes e princípios religiosos, constituindo-se como conteúdos dos conhecimentos escolares e direito de acesso à cultura universal e jamais somente de obrigatoriedade legal.

Aos Sistemas de Educação e Ensino, respeitado o disposto nas Diretrizes Curriculares emanadas do Conselho Nacional de Educação, cabe formalizar normas que possam identificar:

- a) o reconhecimento dos currículos das escolas indígenas, como vem especificado no art. 26 da Lei nº 9.394, que estabelece uma Base Nacional Comum e uma Parte Diversificada, esta exigida pelas características regionais e locais da sociedade indígena, da sua cultura, economia e clientela;
- b) os diversos processos de admissão, matrícula e possíveis transferências de alunos, cabendo às escolas receptoras efetivarem uma avaliação diagnóstica para reclassificá-los, quando for o caso.

Isso posto, fica meridiano a responsabilidade dos sistemas de Educação na condução das ações escolares em todos os seus âmbitos, tanto na execução quanto no seu desenvolvimento, como escola própria, com ordenamento jurídico específico.

Finalmente, não se trata de uma escola híbrida como se fora parte do sistema de ensino estadual, municipal e parte indígena. Mas, isto sim, é uma escola bilíngüe e intercultural, a qual deve existir com estrutura e fundamento jurídico próprios, como quer, na verdade, tanto a Constituição Brasileira de 1988, quanto é exigência das normas derivadas daquela disposição de lei, já editadas pelo Conselho Nacional de Educação para toda a Educação Básica.

Esse tópico final, por sua vez, faz nova exigência: que se concentre na formação de professores indígenas e não-índios, em condições de suprir a atual falta, ainda em grande escala.

Em síntese, faz-se necessário que os profissionais envolvidos no trabalho educativo tenham conhecimento suficiente da realidade sociocultural das comunidades indígenas e sejam capazes de organizar currículos que integrem áreas de conhecimento da vida cidadã indígena e não-indígena.

A sustentação para a organização de cronograma próprio está positivamente definida na legislação. A questão essencial a ser levantada no plano dos direitos civis é a da garantia da qualidade socioeducativa, que precisa ser viabilizada pelas políticas educacionais das secretarias estaduais e municipais de Educação

No plano da formação do professor para a escola indígena, bilíngüe e intercultural, é fundamental a formação de professores índios, o que exige cursos específicos de qualificação, evitando-se, assim, a criação de cursos nas mais diversas modalidades, porém com currículos convencionais.

As grandes mudanças preconizadas no país a partir da nova legislação abrem espaços às comunidades indígenas, cuja concretização, num primeiro momento, depende da quebra do tratamento convencional e burocrático com relação ao tema aqui proposto.

As comunidades indígenas e, em particular, as associações de professores indígenas têm cobrado do Ministério da Educação o delineamento de uma política que oriente a educação escolar para cada um dos mais de 200 povos existentes no Brasil. A legislação ora vigente permite que as comunidades indígenas formulem seus projetos pedagógicos, em harmonia com os sistemas de ensino sob a coordenação do Ministério da Educação, levando-se em conta a localização geográfica, suas formas tradicionais de organização e suas maneiras próprias de conservar e desenvolver suas culturas e suas línguas.

Finalmente, considerando-se que vários povos indígenas ainda não vivenciaram a experiência da escolarização, que são poucas as experiências de formação de professores indígenas e que as existentes ainda não concluíram o processo, será inviável o cumprimento do prazo estabelecido no § 4º do art. 87 da LDB, sendo necessário um tratamento diferenciado desses professores, ampliando-se os prazos previstos na lei.

IV. AÇÕES CONCRETAS VISANDO À IMPLEMENTAÇÃO DA EDUCAÇÃO ESCOLAR INDÍGENA

Diante da dinâmica dos fatos e da abertura das leis, é imprescindível a participação efetiva dos sistemas de ensino da União, dos estados e dos municípios no estabelecimento e no cumprimento de normas, com a adoção de diretrizes que visem à implementação de uma nova concepção de Educação Escolar Indígena por todo o país. Para tanto, é necessária a definição das respectivas competências entre a União, os estados e os municípios:

A União compete:

- legislar privativamente sobre a Educação Escolar Indígena;
- definir diretrizes e políticas nacionais de Educação Escolar Indígena;

- elaborar diretrizes curriculares para a organização didático-pedagógica da Escola Indígena;
- elaborar diretrizes para a formação e a titulação dos professores indígenas;
- acompanhar e avaliar as atividades e o desenvolvimento institucional e legal dos estabelecimentos das escolas indígenas, integradas nos sistemas de ensino estaduais e municipais de educação;
- apoiar técnica e financeiramente os sistemas de ensino no provimento da educação intercultural às comunidades indígenas no desenvolvimento de programas integrados de ensino e pesquisa;
- redefinir programas de auxílio ao desenvolvimento da educação, adaptando-os às peculiaridades indígenas;
- acompanhar, incentivar, assessorar e avaliar o desenvolvimento de ações na área de formação continuada e titulação dos professores indígenas;
- implantar medidas para a difusão e o conhecimento do povo brasileiro a respeito da pluralidade e da interculturalidade dos povos indígenas existentes no Brasil.

Aos estados compete:

- responsabilizar-se pela oferta e pela execução da Educação Escolar Indígena, diretamente ou por meio de regime de colaboração com seus municípios;
- criar a categoria Escola Indígena em suas redes de ensino;
- criar uma esfera administrativa própria, com recursos humanos e dotação orçamentária, para o gerenciamento da Educação Escolar Indígena no estado;
- regulamentar administrativamente e definir diretrizes para a organização, a estrutura e o funcionamento das escolas indígenas, integrando-as como unidades autônomas e específicas na estrutura estadual;
- prover os estabelecimentos de ensino e educação indígenas de recursos humanos e materiais para o seu pleno funcionamento;
- responsabilizar-se pela validade do ensino ministrado e pela emissão dos certificados correspondentes;
- criar um programa específico para a Educação Escolar Indígena, com previsão de dotação orçamentária e financeira;
- promover a formação inicial e continuada de professores indígenas;
- criar a categoria Professor Indígena dentro da carreira do magistério;
- formular um programa estadual para a formação de magistério indígena;

- constituir instância interinstitucional a ser composta por representantes de professores indígenas, de organizações de apoio aos índios, de universidades e órgãos governamentais e não-governamentais para acompanhar e assessorar as atividades desenvolvidas para oferta de Educação Escolar Indígena;
- efetuar convênios com os municípios para que estes assumam, quando for o caso, escolas indígenas em sua jurisdição.

Para que seja viabilizada a Educação Escolar Indígena no âmbito do Sistema de Ensino Estadual e, quando for o caso, mediante convênio com o Sistema de Ensino Municipal, na perspectiva do que preconiza a LDB, faz-se necessário o provimento de uma estrutura administrativo-pedagógica com recursos humanos qualificados e dotação orçamentária. Essa estrutura administrativa deverá formular um plano de trabalho, a partir das orientações e das diretrizes traçadas pela União, tanto para a oferta da educação escolar às comunidades indígenas sob sua jurisdição, quanto para a formação e a titulação dos professores indígenas.

Para o desenvolvimento de seus trabalhos, é importante que essa esfera administrativa disponha de:

1. acervo documental sobre legislação e educação indígena, diagnósticos, relatos históricos e levantamentos estatísticos do contexto estadual e/ou municipal referentes às escolas indígenas;
2. equipe de formadores qualificados, composta de antropólogos, lingüistas, pedagogos e professores especialistas nas áreas de conhecimento, requerida ainda formação de docentes para o Ensino Fundamental e/ou Ensino Médio.

O referido programa deverá contemplar:

- a proposição e definições de políticas de desenvolvimento da Educação Escolar Indígena para o estado ou município;
- metas para um programa específico sobre Educação Escolar Indígena;
- levantamento das condições materiais e diagnóstico da situação educativa nos diversos contextos indígenas, providenciando o respectivo cumprimento;
- elaboração e planejamento para a implementação da política educacional vigente;
- organização, acompanhamento e avaliação da formação inicial e continuada dos professores indígenas;
- avaliação e apresentação de relatório anual, à Secretaria de Educação, do trabalho desenvolvido com as escolas indígenas.

Além da estrutura administrativo-pedagógica, é de fundamental importância que os Sistemas Estaduais e/ou Municipais de Ensino elaborem suas regulamentações e

programas para a Educação Escolar Indígena com base nas Diretrizes Curriculares Nacionais editadas pelo Conselho Nacional de Educação.

É imprescindível, para o bom funcionamento do programa de Educação Escolar Indígena, o estabelecimento de convênios e parcerias com instituições que possam contribuir para o seu desenvolvimento, notadamente universidades locais e organizações indígenas e de apoio aos índios.

E importante ressaltar que a dotação orçamentária que garanta os recursos financeiros geradores para a Educação Escolar Indígena compete tanto à União quanto aos estados e aos municípios, neste último caso, quando couber.

Em relação aos recursos orçamentários da educação, é vital que se frise que o atendimento financeiro, principalmente para o Ensino Fundamental da Escola Indígena, seja pleno e jamais sofra qualquer forma de discriminação. Por certo, essa é uma dívida da Nação brasileira; é um resgate imprescindível e inquestionável.

V-CONCLUSÃO

Grande parcela da dívida sociocultural e ambiental contraída pelo predatório processo colonizador, ao longo de cinco séculos de dominação sobre os povos indígenas, já não pode ser resgatada. O que nos compete fazer, no atual contexto, com respaldo legal e pela via da Educação Escolar Indígena, é buscar reverter o ritmo do processo de negação das diferenças étnicas, da descaracterização sociocultural, da destituição territorial, da degradação ambiental e da despopulação dos povos indígenas que ainda vivem no território brasileiro. Estamos cientes de que a reversão do processo predatório não é suficiente, é preciso garantir que as diversas sociedades indígenas tenham autonomia para traçar seus próprios destinos e o poder para defender seus direitos perante a sociedade nacional na condição de cidadãos brasileiros.

Ao regulamentar dispositivos constantes na LDB e respondendo à consulta encaminhada pelo MEC, o CNE acredita que contribui para o avanço em direção à criação e ao desenvolvimento da categoria Escola Indígena na recuperação das memórias históricas, étnicas, lingüísticas e científicas, próprias dessas comunidades, e ao mesmo tempo objetivando o acesso com êxito à interculturalidade, ao bilingüismo e ao conhecimento universal com qualidade social.

E necessário que ações concretas para o fortalecimento da Educação Escolar Indígena sejam realizadas nos diferentes sistemas de ensino do país de maneira articulada, coordenada e com continuidade, de forma que possam contribuir para a inversão do processo de degradação, que põe em risco a sobrevivência das culturas indígenas, e, assim, promover o desenvolvimento auto-sustentável e de progresso permanente, sem a perda da identidade étnica e da cidadania brasileira em sua plenitude.

Os princípios contidos nas leis dão abertura para a construção de uma nova escola que respeite o desejo dos povos indígenas por uma educação que valorize suas práticas culturais e lhes dê acesso a conhecimentos e práticas de outros grupos e sociedades. O Conselho Nacional de Educação entende que uma normatização excessiva ou muito detalhada pode, em vez de abrir caminhos, inibir o surgimento de novas e importantes práticas pedagógicas e falhar no atendimento a demandas particulares colocadas por esses povos. A proposta da escola indígena diferenciada representa, sem dúvida alguma, uma grande novidade no sistema educacional do país, exigindo das instituições e dos órgãos responsáveis a definição de novas dinâmicas, concepções e mecanismos, tanto para que essas escolas sejam de fato incorporadas e beneficiadas por sua inclusão no sistema, quanto respeitadas por suas particularidades.

Ao se debruçar pela primeira vez sobre esta matéria, o Conselho Nacional de Educação espera poder colaborar para o processo de construção de escolas indígenas verdadeiramente integradas aos projetos de futuro dos povos indígenas no Brasil, com a certeza de que se está vivendo um novo momento na história da educação brasileira. Ao finalizar este trabalho, o CNE coloca-se à disposição dos povos indígenas para buscar caminhos que tornem efetivos os avanços conquistados e inscritos na atual legislação.

VI - EQUIPE DE TRABALHO

Além do relator e dos membros da Câmara de Educação Básica do Conselho Nacional de Educação, participaram ativamente na elaboração deste Estudo-Parecer a Prof^a Ivete Campos, Coordenadora-Geral de Apoio às Escolas Indígenas do Ministério da Educação, o Prof. Luís Donisete Benzi Grupioni, membro do Comitê Nacional de Educação Escolar Indígena do MEC, bem como membros da Procuradoria-Geral da República, Dr^a Ieda Hoppe Lamaison e Dr^a Débora Duprat, indicadas por aquela instituição.

Brasília, 14 de setembro de 1999.

Conselheiro Kuno Paulo Rhoden (Pe. SJ.) - Relator

VII - DECISÃO DA CÂMARA

A Câmara de Educação Básica acompanha o voto do Relator.

Sala das Sessões, 14 de setembro de 1999.

Conselheiro Ulysses de Oliveira Panisset - Presidente

Conselheiro Francisco Aparecido Cordão - Vice-Presidente.

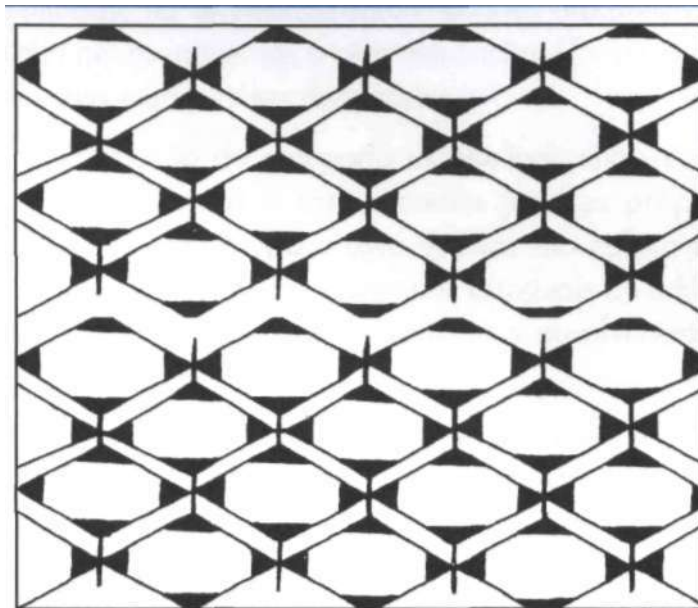

Desenho Mehináku

"Precisamos conhecer as leis e os direitos indígenas por que nós temos direito a uma educação diferenciada. A escola indígena no passado tinha um papel civilizatório. Hoje isso mudou. São os próprios professores indígenas com suas comunidades que devem definir como será a escola, porque isso tem relação com o projeto de futuro de cada comunidade indígena".

Professora Francisca Novantino, Paresi/MT

6. RESOLUÇÃO 3/99 DO CONSELHO NACIONAL DE EDUCAÇÃO

No Diário Oficial da União foi publicada, em 17/11/1999, a Resolução 3/99, preparada pela Câmara Básica, do Conselho Nacional de Educação, que fixa diretrizes nacionais para o funcionamento das escolas indígenas. Importantes definições foram aí inscritas e regulamentadas, no sentido de serem criados mecanismos efetivos para a garantia do direito dos povos indígenas a uma educação diferenciada e de qualidade. Algumas destas definições merecem ser destacadas.

A primeira é relativa à criação da categoria escola indígena, reconhecendo-lhe "a condição de escolas com normas e ordenamento jurídico próprios", garantindo autonomia pedagógica e curricular para essa escola. Isto coloca a necessidade de regulamentação dessas escolas junto aos Conselhos Estaduais de Educação, bem como a necessidade de se instituir mecanismos de consulta e envolvimento da comunidade indígena na discussão sobre a escola indígena.

Outro ponto importante da Resolução 3/99 é a garantia de uma formação específica para os professores indígenas, podendo esta ocorrer em serviço e, quando for o caso, concomitantemente com a sua própria escolarização. A resolução estabelece que os Estados deverão instituir programas diferenciados de formação para seus professores indígenas, bem como regularizar a situação profissional dos professores indígenas, criando uma carreira própria para o magistério indígena e realizando concurso público diferenciado para ingresso nessa carreira.

Ao interpretar a LDB, o Conselho Nacional de Educação, por meio desta Resolução, definiu as esferas de competência e responsabilidade pela oferta da educação escolar aos povos indígenas. Estabelecido o regime de colaboração entre União, Estados e Municípios, o CNE definiu que cabe à União legislar, definir diretrizes e políticas nacionais, apoiar técnica e financeiramente os sistemas de ensino para o provimento de programas de educação intercultural e de formação de professores indígenas, além de criar programas específicos de auxílio ao desenvolvimento da educação. Aos Estados caberá a responsabilidade "pela oferta e execução da educação escolar indígena, diretamente ou por regime de colaboração com seus municípios", integrando as escolas indígenas como "unidades próprias, autônomas e específicas no sistema estadual" e provendo-as com recursos humanos, materiais e financeiros, além de instituir e regulamentar o magistério indígena.

Dessas disposições decorre, entre outras, a necessidade de cada secretaria de estado da educação criar uma instância interinstitucional, com a participação dos professores e das comunidades indígenas, para planejar e executar a educação escolar diferenciada nas escolas indígenas.

Nas próximas páginas você encontrará a reprodução da Resolução 3/99 do CNE.

RESOLUÇÃO CEB Nº 3, DE 10 DE NOVEMBRO DE 1999

Fixa Diretrizes Nacionais para o funcionamento das escolas indígenas e dá outras providências.

O Presidente da Câmara de Educação Básica do Conselho Nacional de Educação, tendo em vista o disposto no art. 9º, § 1º, alínea "c" da Lei nº 9.131, de 25 de novembro de 1995, e com base nos arts. 210, § 2º, e 231, caput, da Constituição Federal, nos arts. 78 e 79 da Lei nº 9.394, de 20 de dezembro de 1996, e no Parecer CNE/CEB nº 14/99, homologado pelo Senhor Ministro de Estado da Educação, em 18 de outubro de 1999,

RESOLVE:

Artigo 1º - Estabelecer, no âmbito da Educação Básica, a estrutura e o funcionamento das escolas indígenas, reconhecendo-lhes a condição de escolas com normas e ordenamento jurídico próprios e fixando as diretrizes curriculares do ensino intercultural e bilíngüe, visando à valorização plena das culturas dos povos indígenas e a afirmação e manutenção de sua diversidade étnica.

Artigo 2º - Constituirão elementos básicos para a organização, a estrutura e o funcionamento da escola indígena:

- I - sua localização em terras habitadas por comunidades indígenas, ainda que se estendam por territórios de diversos estados ou municípios contíguos;
- II - exclusividade de atendimento a comunidades indígenas;
- IN - ensino ministrado nas línguas maternas das comunidades atendidas, como uma das formas de preservação da realidade sociolinguística de cada povo;
- IV - a organização escolar própria.

Parágrafo único. A escola indígena será criada em atendimento à reivindicação ou por iniciativa de comunidade interessada, ou com a anuência da mesma, respeitadas suas formas de representação.

Artigo 3º - Na organização de escola indígena deverá ser considerada a participação da comunidade na definição do modelo de organização e gestão, bem como:

- I - suas estruturas sociais;
- II - suas práticas socioculturais e religiosas;

III - suas formas de produção de conhecimento, processos próprios e métodos de ensino-aprendizagem;

IV - suas atividades econômicas;

V - a necessidade de edificação de escolas que atendam aos interesses das comunidades indígenas;

VI - uso de materiais didático-pedagógicos produzidos de acordo com o contexto sociocultural de cada povo indígena.

Artigo 4º - As escolas indígenas, respeitados os preceitos constitucionais e legais que fundamentam a sua instituição e normas específicas de funcionamento, editadas pela União e pelos estados, desenvolverão suas atividades de acordo com o proposto nos respectivos projetos pedagógicos e regimentos escolares com as seguintes prerrogativas:

I - organização das atividades escolares, independentemente do ano civil, respeitado o fluxo das atividades econômicas, sociais, culturais e religiosas;

II - duração diversificada dos períodos escolares, ajustando-a às condições e às especificidades próprias de cada comunidade.

Artigo 5º - A formulação do projeto pedagógico próprio, por escola ou por povo indígena, terá por base:

I - as Diretrizes Curriculares Nacionais referentes a cada etapa da Educação Básica;

II - as características próprias das escolas indígenas, em respeito à especificidade étnico-cultural de cada povo ou comunidade;

III - as realidades sociolingüísticas, em cada situação;

IV - os conteúdos curriculares especificamente indígenas e os modos próprios de constituição do saber e da cultura indígena;

V - a participação da respectiva comunidade ou povo indígena.

Artigo 6º - A formação de professores das escolas indígenas será específica, orientar-se-á pelas Diretrizes Curriculares Nacionais e será desenvolvida no âmbito das instituições formadoras de professores.

Parágrafo único. Será garantida aos professores indígenas a sua formação em serviço e, quando for o caso, concomitantemente com a sua própria escolarização.

Artigo 7º - Os cursos de formação de professores indígenas darão ênfase à constituição de competências referenciadas em conhecimentos, valores, habilidades e atitudes, na elaboração, no desenvolvimento e na avaliação de currículos e programas próprios, na produção de material didático e na utilização de metodologias adequadas de ensino e pesquisa.

Artigo 8º - A atividade docente na escola indígena será exercida prioritariamente por professores indígenas oriundos da respectiva etnia.

Artigo 9º - São definidas, no plano institucional, administrativo e organizacional, as seguintes esferas de competência, em regime de colaboração:

I - à União caberá legislar, em âmbito nacional, sobre as diretrizes e bases da educação nacional e, em especial:

- a) legislar privativamente sobre a Educação Escolar Indígena;
- b) definir diretrizes e políticas nacionais para a Educação Escolar Indígena;
- c) apoiar técnica e financeiramente os sistemas de ensino no provimento dos programas de educação intercultural das comunidades indígenas, no desenvolvimento de programas integrados de ensino e pesquisa, com a participação dessas comunidades para o acompanhamento e a avaliação dos respectivos programas;
- d) apoiar técnica e financeiramente os sistemas de ensino na formação de professores indígenas e do pessoal técnico especializado;
- e) criar ou redefinir programas de auxílio ao desenvolvimento da educação, de modo que atenda às necessidades escolares indígenas;
- f) orientar, acompanhar e avaliar o desenvolvimento de ações na área da formação inicial e continuada de professores indígenas;
- g) elaborar e publicar, sistematicamente, material didático específico e diferenciado, destinado às escolas indígenas.

II - aos Estados competirá:

- a) responsabilizar-se pela oferta e pela execução da Educação Escolar Indígena, diretamente ou por meio de regime de colaboração com seus municípios;
- b) regulamentar administrativamente as escolas indígenas, nos respectivos estados, integrando-as como unidades próprias, autônomas e específicas no sistema estadual;
- c) prover as escolas indígenas de recursos humanos, materiais e financeiros para o seu pleno funcionamento;
- d) instituir e regulamentar a profissionalização e o reconhecimento público do magistério indígena, a ser admitido mediante concurso público específico;
- e) promover a formação inicial e continuada de professores indígenas;
- f) elaborar e publicar sistematicamente material didático, específico e diferenciado, para uso nas escolas indígenas.

III - aos Conselhos Estaduais de Educação competirá:

- a) estabelecer critérios específicos para criação e regularização das escolas indígenas e dos cursos de formação de professores indígenas;
- b) autorizar o funcionamento das escolas indígenas, bem como reconhecê-las;
- c) regularizar a vida escolar dos alunos indígenas, quando for o caso.

§ 1º Os municípios poderão oferecer Educação Escolar Indígena, em regime de colaboração com os respectivos estados, desde que se tenham constituído em sistemas de educação próprios, disponham de condições técnicas e financeiras adequadas e contem com a anuência das comunidades indígenas interessadas.

§ 2º As escolas indígenas, atualmente mantidas por municípios que não satisfaçam as exigências do parágrafo anterior, passarão, no prazo máximo de três anos, à responsabilidade dos estados, ouvidas as comunidades interessadas.

Artigo 10 O planejamento da Educação Escolar Indígena, em cada sistema de ensino, deve contar com a participação de representantes de professores indígenas, de organizações indígenas e de apoio aos índios, de universidades e órgãos governamentais.

Artigo 11. Aplicam-se às escolas indígenas os recursos destinados ao financiamento público da educação.

Parágrafo único. As necessidades específicas das escolas indígenas serão contempladas por custeios diferenciados na alocação de recursos a que se referem os arts. 2º e 13 da Lei nº 9.424/96.

Artigo 12. Professor de escola indígena que não satisfaça às exigências desta Resolução terá garantida a continuidade do exercício do magistério pelo prazo de três anos, exceção feita ao professor indígena, até que possua a formação requerida.

Artigo 13. A Educação Infantil será ofertada quando houver demanda da comunidade indígena interessada.

Artigo 14. Os casos omissos serão resolvidos:

- I - pelo Conselho Nacional de Educação, quando a matéria estiver vinculada à competência da União;
- II - pelos Conselhos Estaduais de Educação.

Artigo 15. Esta Resolução entra em vigor na data de sua publicação.

Artigo 16. Ficam revogadas as disposições em contrário.

Ulysses de Oliveira Panisset
Presidente da Câmara de Educação Básica



**SECRETARIA
DE EDUCAÇÃO
FUNDAMENTAL**

**MINISTÉRIO
DA EDUCAÇÃO**
BOA ESCOLA PARA TODOS

Trabalhando em todo o Brasil

Livros Grátis

(<http://www.livrosgratis.com.br>)

Milhares de Livros para Download:

[Baixar livros de Administração](#)

[Baixar livros de Agronomia](#)

[Baixar livros de Arquitetura](#)

[Baixar livros de Artes](#)

[Baixar livros de Astronomia](#)

[Baixar livros de Biologia Geral](#)

[Baixar livros de Ciência da Computação](#)

[Baixar livros de Ciência da Informação](#)

[Baixar livros de Ciência Política](#)

[Baixar livros de Ciências da Saúde](#)

[Baixar livros de Comunicação](#)

[Baixar livros do Conselho Nacional de Educação - CNE](#)

[Baixar livros de Defesa civil](#)

[Baixar livros de Direito](#)

[Baixar livros de Direitos humanos](#)

[Baixar livros de Economia](#)

[Baixar livros de Economia Doméstica](#)

[Baixar livros de Educação](#)

[Baixar livros de Educação - Trânsito](#)

[Baixar livros de Educação Física](#)

[Baixar livros de Engenharia Aeroespacial](#)

[Baixar livros de Farmácia](#)

[Baixar livros de Filosofia](#)

[Baixar livros de Física](#)

[Baixar livros de Geociências](#)

[Baixar livros de Geografia](#)

[Baixar livros de História](#)

[Baixar livros de Línguas](#)

[Baixar livros de Literatura](#)
[Baixar livros de Literatura de Cordel](#)
[Baixar livros de Literatura Infantil](#)
[Baixar livros de Matemática](#)
[Baixar livros de Medicina](#)
[Baixar livros de Medicina Veterinária](#)
[Baixar livros de Meio Ambiente](#)
[Baixar livros de Meteorologia](#)
[Baixar Monografias e TCC](#)
[Baixar livros Multidisciplinar](#)
[Baixar livros de Música](#)
[Baixar livros de Psicologia](#)
[Baixar livros de Química](#)
[Baixar livros de Saúde Coletiva](#)
[Baixar livros de Serviço Social](#)
[Baixar livros de Sociologia](#)
[Baixar livros de Teologia](#)
[Baixar livros de Trabalho](#)
[Baixar livros de Turismo](#)