



**FUNDAÇÃO GETULIO VARGAS**  
**CENTRO DE PESQUISA E DOCUMENTAÇÃO DE**  
**HISTÓRIA CONTEMPORÂNEA DO BRASIL – CPDOC**  
**PROGRAMA DE PÓS-GRADUAÇÃO EM HISTÓRIA, POLÍTICA E BENS CULTURAIS**  
**MESTRADO PROFISSIONAL EM BENS CULTURAIS E PROJETOS SOCIAIS**

Orientadora: Prof<sup>a</sup> Dr<sup>a</sup> Leticia Borges Nedel  
Co-Orientador Prof. Dr. Vitor Manoel Marques da Fonseca

ELISABETH MONTEIRO DA SILVA

**Inventário analítico e registro de autoridade do Fundo Colégio Pedro II**

Trabalho de conclusão de curso apresentado ao Centro de Pesquisa e Documentação de História Contemporânea do Brasil – CPDOC como requisito parcial para a obtenção do grau de Mestre em Bens Culturais e Projetos Sociais.

Rio de Janeiro, Março 2009

# **Livros Grátis**

<http://www.livrosgratis.com.br>

Milhares de livros grátis para download.



**FUNDAÇÃO GETULIO VARGAS**  
**CENTRO DE PESQUISA E DOCUMENTAÇÃO DE**  
**HISTÓRIA CONTEMPORÂNEA DO BRASIL – CPDOC**  
**PROGRAMA DE PÓS-GRADUAÇÃO EM HISTÓRIA, POLÍTICA E BENS CULTURAIS**  
**MESTRADO PROFISSIONAL EM BENS CULTURAIS E PROJETOS SOCIAIS**

*Inventário analítico e registro de autoridade do fundo*  
*Colégio Pedro II*

APRESENTADO POR

***ELISABETH MONTEIRO DA SILVA***

Orientadora: Prof<sup>a</sup>. Dr<sup>a</sup>. Leticia Borges Nedel

Co-Orientador: Prof. Dr. Vitor Manoel Marques da Fonseca

Rio de Janeiro, Março 2009

## RESUMO

O trabalho compõe-se do inventário analítico do fundo Colégio Pedro II, bem como do registro de autoridade do produtor desse conjunto arquivístico, com o levantamento da legislação sobre educação e o colégio entre 1838 a 2009. O fundo Colégio Pedro II, localizado no NUDOM – Núcleo de Documentação e Memória do Colégio Pedro II – é formado por um conjunto de documentos administrativos nos quais foram registrados os atos praticados pela instituição desde a sua fundação em 1837 até meados da década de 1990. Este arquivo é composto por 60 pastas e 600 livros encadernados com aproximadamente 300 páginas cada um. Neles, constam as atas da Congregação, livros de concursos para professores, o primeiro livro de avisos, de 1838, livros de matrículas, de exames preparatórios, ofícios enviados, ofícios recebidos, avisos do Ministério do Império, livros de ocorrências disciplinares, livros de colação de grau e bancos de honra, livros de contabilidade, livros de nomeações de professores e funcionários.

Além de proceder à descrição do fundo e ao registro da autoridade arquivística, o trabalho descreve a metodologia usada na construção do inventário analítico a partir do estudo de textos das teorias arquivísticas e da classificação e utilização das normas ISAAR(CPF) E NOBRADE. O inventário é apresentado como um instrumento de pesquisa fundamental na busca, identificação e acesso aos documentos, ressaltando-se, igualmente, a importância do arquivo para subsidiar a compreensão da evolução do ensino secundário no país.

**PALAVRAS-CHAVE:** arquivo - inventário analítico – registro de autoridade - Colégio Pedro II – educação.

## ABSTRACT

The work is composed by the analytical inventory of the Colégio Pedro II (Pedro II School) archives group, and also by the authority record of this archives group's creator, and a survey of the laws about education and this school from 1838 to 2009. The Pedro II School archives group, located at the NUDOM – Records and Memory Nucleus of the Pedro II School – is formed by an administrative records group in which are registered the acts practiced by the institution from its foundation in 1837 up to the 1990's decade. This archives group contains 60 folders and 600 bound books with approximately 300 pages each. In them, there are Congregation minutes, teachers' exam entrance books, the first book of dispatches from 1838, the enrollment books, preparatory exams books, official letters sent, official letters received, dispatches from the Ministry of the Empire, disciplinary occurrences books, graduation books and honor rolls, teachers and administrative staff nominations.

Besides producing the description of the archives group and the authority record register, this work describes the methodology used in the construction of the analytical inventory - based in the study of texts on archival theory and classification and use of the international standards ISAAR(CPF) and NOBRADE. The inventory is presented as a fundamental finding aid for the search, identification and access to the records, emphasizing, equally, the importance of this archives group to subsidy the understanding of high school education's evolution in Brazil.

**KEYWORDS:** archives – analytical inventory – authority record – Colégio Pedro II - Pedro II School – education.

## DEDICATÓRIA

Dedico este trabalho à minha família e amigos queridos que me presentaram com o seu amor, carinho e amizade

## AGRADECIMENTOS

Aos professores e funcionários do Programa de Pós-graduação em História, Política e Bens Culturais da Fundação Getulio Vargas, pelo tratamento sempre cordial, respeito e pelo profissionalismo somente possível pela excelência, característica desta Instituição de ensino.

Aos colegas da “Turma nota A”, do Mestrado, pela troca de experiências, companheirismo e alegrias compartilhadas.

À prof<sup>a</sup>. Letícia Borges Nedel e ao prof. Vitor Manoel Marques da Fonseca incansáveis e pacientes em seu ofício de orientadores.

À equipe do NUDOM – Núcleo de Documentação e Memória do Colégio Pedro II pela parceria só possível entre amigos.

Ao sempre Mestre Professor Geraldo Pinto Vieira – professor de história do Colégio Pedro II –, amigo sempre presente, orientador intelectual, moral e ético.

*“O Colégio Pedro II, criado quando a nacionalidade  
começava a crescer, é a casa da tradição e da história”*

Escragnolle Doria



## LISTA DE ABREVIATURAS

ACO – Atas da Congregação  
ASE – Assentamentos Escolares  
ATD – Atividades Docentes  
BR – Brasil  
CCS – Comemorações, Celebrações e Sessões Solenes  
CFM – Colégio Felisberto de Menezes  
CGB – Colação de Grau e Bancos de Honra  
CIN – Comunicações Internas  
COC – Conselho de Curadores  
COD – Conselho Departamental  
COM – Comunicações  
COP – Contabilidade e Patrimônio  
COU – Colégio Universitário  
CPII – Colégio Pedro II  
CPR – Concurso para Professores  
DAD – Documentos Administrativos  
DIS – Discentes  
DPA – Documentos de Pessoal Administrativo  
DPG – Departamentos Pedagógicos  
EC – Entidade Coletiva  
EPR – Exames Preparatórios  
IDO – Imprensa e Diário Oficial  
ISAAR(CPF) – Norma Internacional de registro de autoridade Arquivística para Entidades Coletivas, Pessoas e Famílias  
LAB – Laboratórios de Ensino  
LADAH – Laboratório de Digitalização do Acervo Histórico do Colégio Pedro II  
MAM – Médias e Apontamentos de Matrículas  
MAT – Matrículas  
MTE – Matrículas de Empregados  
NOBRADE – Norma Brasileira de Descrição Arquivística  
NUDOM – Núcleo de Documentação e Memória do Colégio Pedro II  
OCD – Ocorrências Disciplinares  
OFE – Ofícios Enviados  
OFR – Ofícios Recebidos  
REL – Relatórios  
RJ – Rio de Janeiro  
UEI – Unidades de Ensino Incorporadas

## LISTA DE ILUSTRAÇÕES

Imagem 1 – Fachada Principal do Imperial Colégio de Pedro II - Atual Unidade Escolar Centro, Av. Marechal Floriano, 80 – Centro / Rio de Janeiro. p. 11.

Imagem 2 – Inventário do espólio do africano Jacinto, falecido a S. Casa da Misericórdia. p. 65.

Imagem 3 – “Termo de contrato que faz o secretário do Conselho de Economia Interna do internato do Ginásio Nacional para fornecimento de uniforme aos alunos do mesmo estabelecimento”. p. 68

Imagem 4 – Matrícula de Joaquim Manoel de Macedo – Professor de geografia, história antiga, história moderna e história do Brasil. p. 88.

Imagem 5 – Matrícula de Antonio Gonçalves Dias – Professor de latim e história do Brasil. p. 89.

Imagem 6 – Matrícula de Domingos José Gonçalves de Magalhães – Professor de filosofia e professor interino de desenho. p. 90.

## SUMÁRIO

<b>Lista de Abreviaturas</b> .....	8
<b>Lista de Ilustrações</b> .....	9
<b>Introdução</b> .....	11
<b>O NUDOM</b> .....	15
<b>O Arquivo Histórico do Colégio Pedro II</b> .....	17
<b>O Inventário</b> .....	19
<b>Metodologia</b> .....	19
<b>Inventário analítico</b> .....	25
<b>Descrição do fundo</b> .....	26
<b>Índice onomástico</b> .....	189
<b>Índice temático</b> .....	192
<b>Registro de autoridade arquivística</b> .....	195
<b>Fontes</b> .....	223
<b>Referências Bibliográficas</b> .....	224

## INTRODUÇÃO



**Fachada principal do Imperial Colégio de Pedro II,  
atual Unidade Escolar Centro  
Av. Marechal Floriano, 80 – Centro / Rio de Janeiro**

*“Extraído do diário do arquiteto de Mnemósine: E, assim como eu carrego em mim uma imensa paisagem, uma Cidade sem fim, formada de todos os lugares e de todos os tempos de minha vida, imagino a Memória, esta Mnemósine primordial de que falam as teogonias esquecidas, como uma arquitetura imensa, uma cidade ou um edifício inextricável, através do qual devemos errar sem fim, repleto de corredores subterrâneos e de zonas de sombras, de jardins abandonados que reverteram ao estado selvagem, de criptas e necrópoles onde os nomes se apagam em pedras tumulares, de redutos cheios de antiguidades esquecidas, de bibliotecas silenciosas, de teatros desertos, onde, em palcos sem cenários, aparecem as sombras vaporosas e transparentes que meu olhar projeta do alto dos degraus do anfiteatro, do qual sou o único espectador”.*<sup>1</sup>

A proposta deste trabalho é elaborar um inventário analítico com a finalidade de divulgar a importância do arquivo histórico do Colégio Pedro II e, principalmente, de auxiliar o pesquisador na busca, identificação e acesso aos documentos dessa instituição de referência para a história da educação no Brasil.

Ao promover o reconhecimento do conteúdo e do valor intrínseco a um conjunto documental herdado e pertencente à coletividade, este trabalho participa, ainda que indiretamente, da produção de um conhecimento que, conforme Henry Rousso (1998) constitui-se, como a memória, em patrimônio comum, e que, como ela, é passível de ser exumado e tornado inteligível pelo trabalho de pesquisa.

É justo em razão dessa inter-relação entre a disciplina histórica e as diferentes formas de representação do passado que os estudos sobre a memória e sua relação com a produção do conhecimento histórico ocupam, já há algum tempo, um lugar privilegiado nas ciências sociais. Desde cerca de quatro décadas, os pesquisadores que se debruçam sobre o tema têm-se perguntado sobre o que é memória? Quais são os seus objetos? Memória é história? A memória é objeto da história? A memória é histórica? A memória é atual ou diz respeito ao passado?

---

<sup>1</sup>POIRIER, Anne; POIRIER, Patrick. Mnemósine. IN: BARANTIN, Marc; JACOB, Christian (org). *O poder das bibliotecas*. Rio de Janeiro: EDUFRRJ, 2000. 351 p.

Pierre Nora é um dos autores que apontam para a convergência entre o aparecimento da memória como objeto de estudos e a aceleração do tempo, o aumento da busca do documento e uma obsessão pela perda dessa memória. O conceito de “Lugares de Memória” formulado por esse autor pressupõe exatamente que esses referenciais materiais e simbólicos do passado tenham vindo tomar o lugar da memória espontânea.

“A memória é a vida, sempre carregada por grupos vivos e, nesse sentido, ela está em permanente evolução, aberta à dialética da lembrança e do esquecimento, inconsciente de suas deformações sucessivas, vulnerável a todos os usos e manipulações, susceptível de longas latências e de repentinas revitalizações. A história é a construção sempre problemática e incompletada que não existe mais. A memória é um fenômeno sempre atual, um elo vivido no eterno presente, a história uma representação do passado. Porque é afetiva e mágica, a memória não se acomoda a detalhes que a confortam, ela se alimenta de lembranças vagas [...]. A história, porque operação intelectual e laicizante, demanda análise e discurso crítico’.<sup>2</sup>

Le Goff, em seu trabalho *História e Memória*, ressalta que tanto os esquecimentos e os silêncios da história são indicadores de mecanismos (censura, desejo, inibição) de manipulação da memória coletiva. Isso indica uma seleção do que deve ser esquecido ou lembrado para, “em uma luta de forças sociais” fortalecer o poder estabelecido.

Assim, os autores propõem uma reflexão sobre as diferenças e relações entre história e memória. Para Nora é necessário haver os “lugares de memória” porque não há mais a memória espontânea e coletiva presente nos povos do passado. Para Le Goff (1993), “ não se pode esquecer os verdadeiros lugares da história, aqueles onde se deve procurar, não a sua elaboração, não a sua produção, mas os criadores e os denominadores da memória coletiva[...]”.

Henry Rousso, em seu texto “*A memória não é mais o que era*”, apresenta os obstáculos de se escrever uma história da memória, ato nem sempre de fácil execução. Para ele, em *Mémoire et histoire: la confusion*, a memória é atual, pois traz o passado para o presente, constituindo-se, ao mesmo tempo, em um campo de estudos derivado de “uma nova maneira de fazer a história”. Dialogando com Le Goff e Halbwachs, Rousso (1998) também reforça o conceito de que a memória nunca é somente individual, mas coletiva e seletiva, pois determina o que deve ser lembrado ou esquecido, garantindo e perpetuando a continuidade do tempo. E argumenta que o objetivo de uma história da memória é, por meio da pesquisa sobre o passado e sua evolução, aproximar-se de uma noção de memória coletiva. Estas duas esferas, embora interdependentes, não se podem fundir. Entre os problemas apontados na história da memória está exatamente o conflituoso entre o modo com que a história erudita, que é a história dos historiadores, pode falar sobre um

---

<sup>2</sup>NORA, Pierre. Entre memória e história: a problemática dos lugares. *Projeto História*. São Paulo: PUC/SP, n. 10, p. 7-28, dez.1993.

acontecimento do passado, e as percepções que prevalecem no mesmo momento no seio de uma sociedade, num tempo e local determinados.

A história da memória serve, em face mesmo dos desafios que ela coloca, como reflexão sobre o trabalho do historiador, promovendo a abertura para o debate sobre até que ponto ele detém a “verdade histórica”.

Nesta discussão, Pierre Nora adota um posicionamento radical. Para ele, memória e história são completamente antagônicas, ou seja, o que hoje entendemos como memória, nada mais é que história. Deixamos de ter uma história-memória, pois esta foi capturada pela história. A memória é por ele qualificada como espontânea, afetiva, absoluta, dinâmica e em permanente atualização; é afetiva e concreta na medida em que é absoluta, inscrita no mundo das sociedades-memória e das ideologias de memória, encontra-se no campo do sagrado, da lembrança e é simultaneamente coletiva e individual. Diversamente, a história é entendida como reconstrução relativa e crítica do passado laicizado, universal.

Todas essas mudanças condenam o historiador a ocupar um lugar central no entendimento da sociedade, sendo investido, como já foi o arquivista, da condição de homem-memória. Também nesse sentido, os arquivos são lugares privilegiados de memória.

Segundo Nora, para que um lugar, um sentimento, uma festa, uma cerimônia seja considerado um lugar de memória esse precisa estar investido de um caráter simultaneamente material, simbólico e funcional. Os arquivos são, assim, compreendidos para além das evidências materiais ou da herança que carrega do passado, e que fundamenta sua utilidade para a escrita da história. Ele tampouco é um lugar de memória por abrigar-se em um prédio destinado a preservar relíquias físicas do passado. Para Nora, (1993) “mesmo um lugar de aparências puramente material, como um depósito de arquivos, só é lugar de memória se a imaginação o investe de uma aura simbólica... só entra na categoria se for objeto de um ritual...”.

## O NUDOM

Na condição de Bibliotecária, ex-aluna e funcionária efetiva do Colégio Pedro II, não apenas desempenho atividades de pesquisa no campo da História, Bibliografia e Documentação, em um trabalho de divulgação da memória histórica do colégio, como partilho do repertório de imagens e lembranças que conformam uma identidade comum aos egressos.

Profissionalmente encontro-me lotada no Núcleo de Documentação e Memória – NUDOM, onde sou responsável pela gestão do tratamento técnico e preservação do acervo documental e histórico do Colégio, envolvendo a organização, catalogação, classificação e desenvolvimento de projeto de salvaguarda dos bens culturais ali custodiados. minha trajetória profissional inclui a experiência e habilidade em elaboração e gestão de projetos de informatização e preservação de obras raras, pesquisa em fontes especializadas para identificação e avaliação de acervos bibliográficos e arquivísticos, além do atendimento ao pesquisador em nível de mestrado e doutorado.

Localizado na Unidade Escolar Centro – Rio de Janeiro, O NUDOM – Núcleo de Documentação e Memória do Colégio Pedro II, criado através de portaria da Direção Geral nº 1019 de 22/08/1995, é um núcleo institucional de pesquisa interdepartamental, aberto ao público, que tem por objetivos, além da preservação e tratamento do acervo documental, prestar assistência a pesquisas e projetos desenvolvidos dentro e fora do Colégio Pedro II, colaborando com o desenvolvimento intelectual da comunidade acadêmica e atuando em intercâmbio com instituições nacionais e estrangeiras.

O NUDOM custodia um acervo que compreende um conjunto bibliográfico representado por livros didáticos das disciplinas ministradas no colégio desde o século XIX até o século XX, teses de concurso para a cátedra para ingresso na instituição (1878-1975), regulamentos e regimentos desde 1838, programas de ensino desde 1856, Coleção das Leis do Brasil – 1808 – 1962 (com algumas lacunas na coleção), a produção acadêmica atual (monografias de conclusão de cursos graduação e pós-graduação, dissertações de mestrado e teses de doutorado) de professores, funcionários e pesquisadores externos, obras de professores, ex-alunos e pesquisadores, que retratam a história da educação tendo como fonte o Colégio Pedro II; e um acervo arquivístico composto por documentos administrativos. Estes, de acordo com Bellotto (1991, p. 15): “são os [...] produzidos por uma entidade pública [...] no transcurso das funções que justificam sua existência como tal, guardando essas documentos relações orgânicas entre si”.

As obras que compõem esse acervo bibliográfico e arquivístico refletem a herança clássica e a tradição humanística do Colégio Pedro II, e referendam o nível cultural do corpo docente do colégio desde a sua fundação. A importância documental do arquivo histórico revela,



assim, o caráter cultural, intelectual e simbólico do Colégio, entendido como lugar de memória da educação no Brasil, e qualifica o NUDOM enquanto fonte de subsídios para o avanço da pesquisa acadêmica brasileira.

### **Instalações e condições de acesso**

O NUDOM está localizado no 1º andar da Unidade Escolar Centro do Colégio Pedro II situada à Av. Marechal Floriano, 80 no centro da cidade do Rio de Janeiro. É formado por quatro salas contíguas que estão organizadas em: uma sala para o arquivo histórico, uma sala para o acervo bibliográfico, uma sala de consulta para os documentos textuais e iconográficos composta por seis mesas e cadeiras, um microcomputador disponível para o pesquisador fazer a consulta de cd-roms e uma sala para o processamento técnico do acervo.

O NUDOM permite a reprodução de partes da obra por meio de fotografia ou xerox, sempre às custas do solicitante, respeitadas as condições físicas do exemplar, e de acordo com as restrições e os critérios de raridade estabelecidos na política de desenvolvimento do acervo.

Como instrumentos de busca e acesso à informação disponíveis para o pesquisador, o NUDOM possui um catálogo em fichas do acervo bibliográfico, o Catálogo de teses e dissertações do Nudom (impresso), obras de referência (dicionários), cd-roms com o conteúdo de obras digitalizadas do acervo.

Em concordância com a política de preservação e conservação, o LADAH – Laboratório de Digitalização do Acervo Histórico do Colégio Pedro II, também localizado na Unidade Escolar Centro, está digitalizando, gradativamente, o acervo do arquivo histórico. Foi estabelecido um conjunto de prioridades técnicas para a digitalização dos itens, como: valor histórico para a instituição, estado de degradação física do item. Os livros são digitalizados e gravados em cd-roms.

Com esse procedimento pretende-se proporcionar maior longevidade dos itens, na medida em que o pesquisador vai realizar a pesquisa a partir do cd-rom do documento digitalizado.

O pesquisador é atendido mediante prévio agendamento por telefone ou e-mail.

## O ARQUIVO HISTÓRICO DO COLÉGIO PEDRO II

*“A virtude dos arquivos é pôr-nos em contato com a pura historicidade”<sup>3</sup>*

Do estudo e análise do arquivo histórico do Colégio Pedro II – instituição secular de ensino, cuja sede inicial é oficialmente tombada como patrimônio histórico – emerge o seu reconhecimento como bem simbólico, caracterizado como um lugar de memória da educação brasileira. Como foi mencionado, essa circunstância transforma o arquivo histórico do Colégio em instrumento indispensável para análise da história do ensino fundamental e secundário no país.

A análise do arquivo nos permite trazer para o presente uma parte considerável da formação, evolução e características da educação brasileira. Nas palavras de Michel Foucault, a pesquisa em arquivo “[...] comporta, pois, uma região privilegiada: ao mesmo tempo próxima de nós, mas diferente de nossa atualidade, é a borda do tempo que envolve nosso presente, que o domina e que o indica em sua alteridade” (FOUCAULT, 1972, p. 163).

O arquivo histórico do Colégio Pedro II (denominação dada ao arquivo pela instituição) é formado por um conjunto de documentos administrativos nos quais foram registrados os atos praticados pela instituição desde a sua fundação em 1837 até meados da década de 1990.

Este acervo arquivístico está representado por atas da Congregação, livros de concursos para professores, o primeiro livro de avisos do Imperial Colégio de Pedro II, de 1838, livros de matrículas, livros de exames preparatórios, ofícios enviados, ofícios recebidos, avisos do Ministério do Império, livros de ocorrências disciplinares, livros de colação de grau e bancos de honra, livros de contabilidade, livros de nomeações de professores e funcionários, etc.

O conjunto arquivístico original do colégio sofreu, ao longo dos anos, da negligência típica atribuída, no Brasil, aos acervos documentais identificados, apenas, como papéis ou livros “velhos”. Essa forma de encarar o arquivo promoveu a desintegração de sua estrutura de ordenação, transformando o conjunto em matéria de depósito que, por força de lei, não podia ser descartada.

O trabalho desenvolvido ao longo do curso de mestrado compreendeu o tratamento do acervo fisicamente disposto em 600 livros encadernados (com aproximadamente 300 páginas cada um) e 60 pastas. Todo ele foi identificado e classificado em séries documentais que remetem

---

<sup>3</sup>STRAUSS-LÉVI, Claude. *O pensamento selvagem*. Trad. Maria Celeste da Costa e Souza e Almir de Oliveira Aguiar. São Paulo: Companhia Editora Nacional; EDUSP, 1970. p. 277 (Biblioteca Universitária, 2. Ciências Sociais 31).

às atividades de ensino e ao cotidiano da administração escolar. Desta forma, a importância do fundo para a pesquisa histórica se revela pela sua própria organicidade, como instrumento legal e como “*documento-monumento*” (Le Goff, 1993), que serve de base obrigatória para o estudo da História da Educação no Brasil. Como “*documento*” e suporte de informação, ele testemunha, por exemplo nas famosas “atas da Congregação”, os debates, as orientações e as práticas pedagógicas implementadas pelos professores catedráticos do Colégio e, que, em seguida, deveriam ser aplicadas nas escolas do país que desejassem a equiparação com o Colégio.

Os livros de matrículas de empregados, por sua vez, trazem o registro de informações sobre a contratação de professores, como a data de admissão no colégio, o decreto, portaria ou aviso de nomeação, o tempo de serviço do professor e, alguns casos, a data de exoneração do mesmo.

Como “*monumento*” porque traz o passado para o presente, fortalecendo e perpetuando a tradição, enquanto proporciona ao historiador a possibilidade da observação histórica do passado. Dessa forma, identifica-se o valor social do arquivo histórico pela sua característica de proporcionar a construção e produção de novos conhecimentos, bem como por representar um patrimônio intelectual que abre ao pesquisador a possibilidade de novos olhares e perspectivas sobre a evolução da educação e, conseqüentemente, da sociedade brasileira.

Para a comunidade escolar do colégio (docentes, discentes, pessoal administrativo), na qual me incluo, e que tem com a instituição o sentimento de pertencimento que mantém viva a memória, o arquivo histórico se traduz como um dos seus bens simbólicos, uma relíquia. Mas, não obstante o caráter afetivo dessas condições, os documentos que o compõem assumem a dimensão de prova testemunhal, resgatando para a análise histórica, o processo de construção de uma identidade nacional e de formação de seus representantes.

## O INVENTÁRIO

### METODOLOGIA

A classificação utiliza a concepção teórica da Organização do Conhecimento, para elaborar, com eficácia, um sistema que, a partir das características do material, monte uma estrutura funcional para auxiliar a análise e utilização de fontes de determinado campo de conhecimento.

Shera (1969, p. 37) diz que: “[...]. Um sistema de classificação não é estrutura arbitrária ou abstrata, mas, sim, em um sentido muito real, uma função de interação entre as características do material a ser organizado e os respectivos padrões de emprego [...]”<sup>4</sup>.

O objetivo da descrição arquivística é possibilitar, através de uma padronização técnica baseada nas normas ISAAR(CPF) e NOBRADE, a identificação e registro das unidades produtoras, o conhecimento das fontes de informação pelo seu conteúdo e facilitar o acesso do pesquisador às mesmas.

Após a tomada de conhecimento e levantamento do conjunto documental foi feito um estudo dos conceitos teóricos da arquivística para estabelecer qual a metodologia mais adequada a ser aplicada ao acervo.

De acordo com Zeny (1999)

Um acervo, após seu recolhimento, adquire algumas garantias tais como: a custódia por parte de instituição pública, que deverá mantê-lo organizado e salvaguardado; a prevenção contra as causas de fragmentação e dispersão; a conservação preventiva que lhe possibilita maior longevidade. Assim a ação de recolha do arquivo[...] representa, logo de imediato, o controle da documentação e o acesso a ela, o que lhe concede [o arquivo histórico do Colégio Pedro II] o estatuto de mais uma fonte histórica.

A metodologia proposta é a identificação, através da descrição arquivística, da documentação para a construção do inventário analítico do Fundo Colégio Pedro II.

---

<sup>4</sup>SHERA, Jesse H.; EGAN, Margaret E. *Catálogo sistemático: princípios básicos e utilização*. Brasília: Editora Universidade de Brasília, 1969. 174p. p. 37.

A metodologia definiu também, como arranjo arquivístico, a divisão do acervo em séries e subséries, o que implica em critérios de funcionalidade, organicidade e usabilidade das fontes que formam o conjunto.

Assim, a série denominada “Docentes” abarca os livros que tratam as atividades e práticas de ensino dos professores. Para melhor distinção e classificação desta série foram estabelecidas subséries nas quais são reunidos os livros que têm uma relação intrínseca com a classificação estabelecida. As subséries são: Atas da Congregação, Concursos para professores, Conselho departamental, Departamentos pedagógicos e Laboratórios de ensino.

A série “Documentos Administrativos” apresenta o funcionamento da instituição no âmbito do controle interno do registro de pessoal, financeiro e administrativo propriamente dito. As subséries são: Contabilidade e patrimônio, Conselho de Curadores, Documentos de pessoal administrativo, Matrícula de empregados e Relatórios.

A série “Comunicações” congrega as relações estabelecidas entre o colégio e o seu corpo de funcionários (docentes e administrativos), a comunicação externa através dos escritórios com outros ministérios e instituições, a imprensa e, o Diário oficial, que contém a legislação oficial relativa ao colégio e à educação de um modo geral.

A série “Discentes” representa os procedimentos escolares referentes a históricos, matrículas e exames escolares dos alunos desde a fundação do colégio. Traz como subséries: Assentamentos escolares, Colação de grau e Bancos de honra, Exames preparatórios, Ocorrências disciplinares, Matrículas e Médias e apontamentos de matrículas.

A série Unidades de Ensino incorporadas ao Colégio Pedro II reúne o Colégio Felisberto de Menezes e o Colégio Universitários. Esses dois colégios eram unidades autônomas e, portanto, produtoras de documentação arquivística. Eles são produtores na medida em que essa documentação transformou-se em uma série dentro do conjunto documental, que constitui o fundo Colégio Pedro II. As duas subséries estabelecidas referem-se respectivamente a estas instituições e à documentação por eles registrada.

A última série “Comunicações, celebrações, sessões solenes” reúne os livros de registro de comemorações e eventos ocorridos no colégio.

Para a construção deste instrumento de pesquisa – o inventário analítico – utilizamos a NOBRADE. Além disso, recorreu-se ao estudo de textos fundamentais, das teorias arquivísticas e de modelos de Inventários de instituições nacionais congêneres, como o Arquivo Nacional, a Fundação Getúlio Vargas – CPDOC e o Arquivo Público do Estado do Rio de Janeiro.

Para fazer o instrumento utilizamos a NOBRADE - Norma Brasileira de Descrição Arquivística que é a adaptação da ISAD(G) – Norma geral internacional de descrição arquivística, e para a caracterização do produtor que é o Colégio Pedro II utilizamos a norma ISAAR (CPF) –

Norma Internacional de Registro de Autoridade Arquivística para Entidades Coletivas, Pessoas e Famílias (2004).

As normas funcionam como orientação técnica para a elaboração do arranjo e da descrição arquivística respeitando o princípio da proveniência. Fundamento da teoria arquivística, esse princípio preconiza a reunião de toda a documentação que se origina de uma mesma fonte produtora, em função da sua atividade fim.

De acordo com Pinheiro (2007) “O trabalho de localização de itens, em face do crescimento dos acervos bibliográficos[e arquivísticos][...] vem exigindo modelos de notações que estabilizem o arranjo dos itens nas estantes”.

Para facilitar a identificação, busca e acesso dos documentos foi elaborado um modelo de notação que combina códigos alfabéticos e numéricos, apresentado da seguinte forma:

Sigla do Colégio Pedro II – CPII – seguida do nome da série e/ou subsérie

Título do documento. Ex: Livro de Avisos do Ministério do Império

Data de produção. Ex: 1848 - 1850.

Código de localização do documento. Ex: BR RJCPII-COM/OFR-n.2; onde:

BR - Brasil

RJ – Rio de Janeiro

CPII – Colégio Pedro II

COM – Série Comunicações

OFR – Subsérie Ofícios Recebidos

n.2. – Número do documento descrito

Os dossiês estão dispostos em ordem cronológica crescente e, para fins de normalização, a grafia nas descrições foi atualizada.

O arquivo histórico do Colégio Pedro II passa a ser denominado “*Fundo Colégio Pedro II*”.

A lógica que orienta a montagem / construção do inventário, ou seja, o sistema de arranjo fica expressa na organização do arquivo por séries e subséries documentais, baseadas no conteúdo dos documentos, ordenadas cronologicamente, de forma a abranger o conjunto documental como um todo. Importa ainda observar que o arranjo possibilita também uma forma de controle, identificação e gestão do arquivo, considerando as teorias consagradas da arquivística utilizadas para identificação de acervos documentais.

O fundo arquivístico reúne e ordena de acordo com o princípio da proveniência, a documentação oriunda de uma instituição (entidade coletiva). O fundo, organizado e descrito em séries e subséries, tem a dimensão total de 30,06 metros lineares e reúne apenas documentos textuais.

A seguir apresentamos o inventário, iniciando pela descrição do fundo Colégio Pedro II. Em acordo com o disposto pela NOBRADE, a análise da informação contida em cada elemento de descrição é composta por sete áreas distintas.

*Área de identificação* – apresenta os elementos de descrição capazes de identificar a unidade de descrição. Para isso, vale-se dos seguintes elementos: *código de referência* – identifica o país, a entidade custodiadora e o código do(s) documento(s) descrito(s); *título* – identificação nominal do(s) documento(s) descrito(s); *data* – data de produção do(s) documento(s); *dimensão e suporte* – indicação da dimensão, por tipo de suporte, do(s) documento(s).

*Área de contextualização* - identifica o *produtor* – no caso deste acervo, o Colégio Pedro II - , a *história administrativa* – que informa as mudanças registradas na instituição através da legislação; e a *história arquivística*- que contém o percurso da formação e acúmulo da documentação arquivística.

*Área de conteúdo e estrutura* - formada por: *âmbito e conteúdo* - identifica o tipo de documentação que forma o acervo arquivístico e *sistema de arranjo* - apresenta a maneira como está organizada a documentação.

*Área de condições de acesso e uso* - determina as condições de acesso e reprodução dos documentos, além do instrumento de pesquisa para conhecimento da documentação.

*Área de fontes relacionadas* - informa a existência e localização de cópias, inclusive os tipos de suportes disponíveis para obter a informação da documentação, bem como estabelece relações com outro(s) documento(s).

*Área de notas* – informa o estado físico do suporte da documentação, suas condições de conservação e preservação, bem como qualquer outra observação que se faça necessária.

*Área de controle de descrição* - informa a autoria da elaboração do instrumento de pesquisa, as regras e convenções adotadas e a data em que a descrição foi produzida.

A descrição arquivística contempla o fundo, como também todas as séries e subséries. Para uma melhor visualização, inserimos uma apresentação gráfica do fundo e do organograma do colégio.

Às vezes, após a apresentação do inventário, segue-se o registro de autoridade arquivística do Colégio Pedro II. Este tipo de registro proporciona informações precisas, que auxiliam na percepção da trajetória da entidade produtora do fundo documental, dentro de uma perspectiva mais ampla das determinações jurídicas e institucionais a que esteve sujeita, as quais foram ocasionadas, entre outros fatores, por mudanças na legislação.

A relevância do registro de autoridade, através da normalização pela ISAAR(CPF), se dá, também, pela possibilidade futura da inserção de entidades (pessoas, famílias ou entidades coletivas) que possam ser produtoras de novos conjuntos documentais ou que sejam relevantes para a compreensão do acervo já custodiado pelo NUDOM. Além disso, esse tipo de material pode ser interessante para intercâmbios e projetos com outras instituições similares.

Um inventário permite a descrição e localização da documentação no acervo. É um instrumento de pesquisa que orienta o pesquisador na busca e acesso aos documentos. O inventário analítico é mais abrangente: proporciona, além da descrição e localização da informação, uma caracterização minuciosa, individualizada e precisa do conteúdo das fontes.

De fato, ao utilizar o inventário analítico para realizar a sua busca, o pesquisador traz consigo a expectativa de obter mais do que informações gerais sobre o acervo. Ele tem a pretensão de conseguir pistas através de uma descrição sofisticada, que é oferecida pela análise informacional elaborada a partir do conteúdo da documentação. É possível ao pesquisador perceber, em alguns casos, através das informações destacadas nos documentos do inventário, fatos que demarcaram mudanças significativas na evolução histórica da instituição, identificando as causas e repercussões de determinados atos.

O registro de autoridade permite, complementando o inventário analítico, a percepção das mudanças e a evolução, através da produção da legislação que regulamenta, altera, determina as transformações que dão a marca e o perfil da instituição. A norma ISAAR(CPF) define que o registro de autoridade tem como utilização a descrição de uma entidade coletiva, controlar a criação e uso de pontos de acesso, documentar relações entre diferentes produtores de documentos e entre essas entidades e os documentos que produziram e/ou outros recursos sobre ou produzidos por essas mesmas entidades.

O registro de autoridade permite ao pesquisador, por exemplo, conhecer as relações de hierarquia administrativa entre o colégio e os ministérios aos quais esteve subordinado ao longo dos anos, as várias alterações administrativas, assim como conhecer outras entidades que foram subordinadas à instituição.

Concluindo, este trabalho tem como perspectiva a circulação deste inventário, como um instrumento de pesquisa para recuperação e busca da informação do acervo arquivístico. A elaboração do registro de autoridade arquivística e da descrição do Fundo Colégio Pedro II



permitirá a inserção da instituição dentro dos padrões das normas internacionais para fazer parte de futuros projetos de intercâmbio com instituições congêneres contribuindo, assim, para a divulgação e acesso da informação da documentação arquivística.

Em concordância com a política de preservação e conservação, o LADAH – Laboratório de Digitalização do Acervo Histórico do Colégio Pedro II, também localizado na Unidade Escolar Centro, está digitalizando, gradativamente, o acervo do arquivo histórico. Foi estabelecido um conjunto de prioridades técnicas para a digitalização dos itens, como: valor histórico para a instituição, estado de degradação física do item. Os livros são digitalizados e gravados em cd-roms. Com esse procedimento pretende-se proporcionar maior longevidade dos itens, na medida em que o pesquisador vai realizar a pesquisa a partir do cd-rom do documento digitalizado.

O pesquisador é atendido mediante prévio agendamento por telefone ou e-mail.

## **INVENTÁRIO ANALÍTICO**

## **DESCRIÇÃO DO FUNDO**

## Área de Identificação

Código de referência

BR RJCPII CPII

Título

Colégio Pedro II

Data(s)

1837-1999

Dimensão e suporte

Documentos textuais 30,06m

## Área de Contextualização

Nome(s) do(s) produtor(res)

Colégio Pedro II (Brasil)

Colégio Universitário (Brasil)

Colégio Felisberto de Menezes (Brasil)

História Administrativa

*(Ver registro de autoridade)*

História arquivística

A produção da documentação do arquivo histórico (denominação dada ao arquivo pela instituição) começou a partir de março de 1838 e, inicialmente, estava localizada no casarão da Rua Larga de São Joaquim (atual Av. Marechal Floriano, 80-Centro) – Externato do Imperial Colégio de Pedro II. A documentação original do colégio sofreu, ao longo dos anos, da negligência típica atribuída, no Brasil, a conjuntos de memória, identificados, apenas, como documentos ou livros “velhos”. Foi mantida pela área de administração e pela direção do colégio. Durante muitos anos ficou relegada a um depósito na unidade escolar São Cristóvão, localizada no bairro de mesmo nome, em péssimas condições de conservação, sendo considerado como um “arquivo morto”.

Em 2003, por determinação da Direção Geral, a documentação passou para a custódia do NUDOM – Núcleo de Documentação e Memória do Colégio Pedro II, constituindo-se como o acervo

principal para as pesquisas acadêmicas sobre a instituição e também para subsidiar a pesquisa sobre a história da educação no Brasil. O fundo é constituído por um conjunto documental de 600 livros e organizado em séries e subséries, tem como dimensão o total de 37,30m, reúne apenas documentos textuais, que estão organizados em livros encadernados de aproximadamente 300 páginas, ou em caso de folhas soltas, estão acondicionados em pastas.

### **Área de conteúdo e estrutura**

#### Âmbito e conteúdo

Atas da Congregação, livros de concursos para professores, o primeiro livro de avisos do Imperial Colégio de Pedro II, de 1838, livros de matrículas, livros de exames preparatórios, ofícios enviados, ofícios recebidos, avisos do Ministério do Império, livros de ocorrências disciplinares, livros de colação de grau e bancos de honra, livros de contabilidade, livros de nomeações de professores e funcionários etc.

#### Sistema de arranjo

O fundo está organizado em seis séries: Docentes; Documentos administrativos; Comunicações; Discentes; Unidades de Ensino Incorporadas ao Colégio Pedro II; Comemorações, Celebrações e Sessões Solenes. Ver diagrama do fundo ao final da descrição do fundo.

### **Área de condições de acesso e uso**

#### Condições de acesso

Sem restrição de acesso, exceto para os documentos digitalizados, que devem ser acessados somente por cd-roms.

#### Condições de reprodução

Os documentos textuais podem ser reproduzidos por meio fotográfico digital. É necessária a assinatura de um “termo de cessão de uso de imagens”.

#### Idioma

Português

Instrumento de pesquisa

Inventário analítico do fundo Colégio Pedro II

### **Área de fontes relacionadas**

Existência e localização de cópias

Parte dos documentos está digitalizada, sendo disponível em cd-roms.

### **Área de notas**

Notas sobre conservação

Os livros, de uma maneira geral, encontram-se em estado regular de conservação, embora alguns necessitem de uma intervenção das práticas de preservação e conservação para garantir a permanência do suporte.

### **Área de controle da descrição**

Notas do Arquivista

Autor(a) do instrumento: Elisabeth Monteiro da Silva

Regras ou Convenções

CONSELHO NACIONAL DE ARQUIVOS (Brasil). *NOBRADE*: Norma Brasileira de Descrição Arquivística. Rio de Janeiro: Arquivo Nacional, 2006. 124 p.

Data(s) da(s) descrição(ões)

28/2/2009

**Fundo  
Colégio Pedro II**

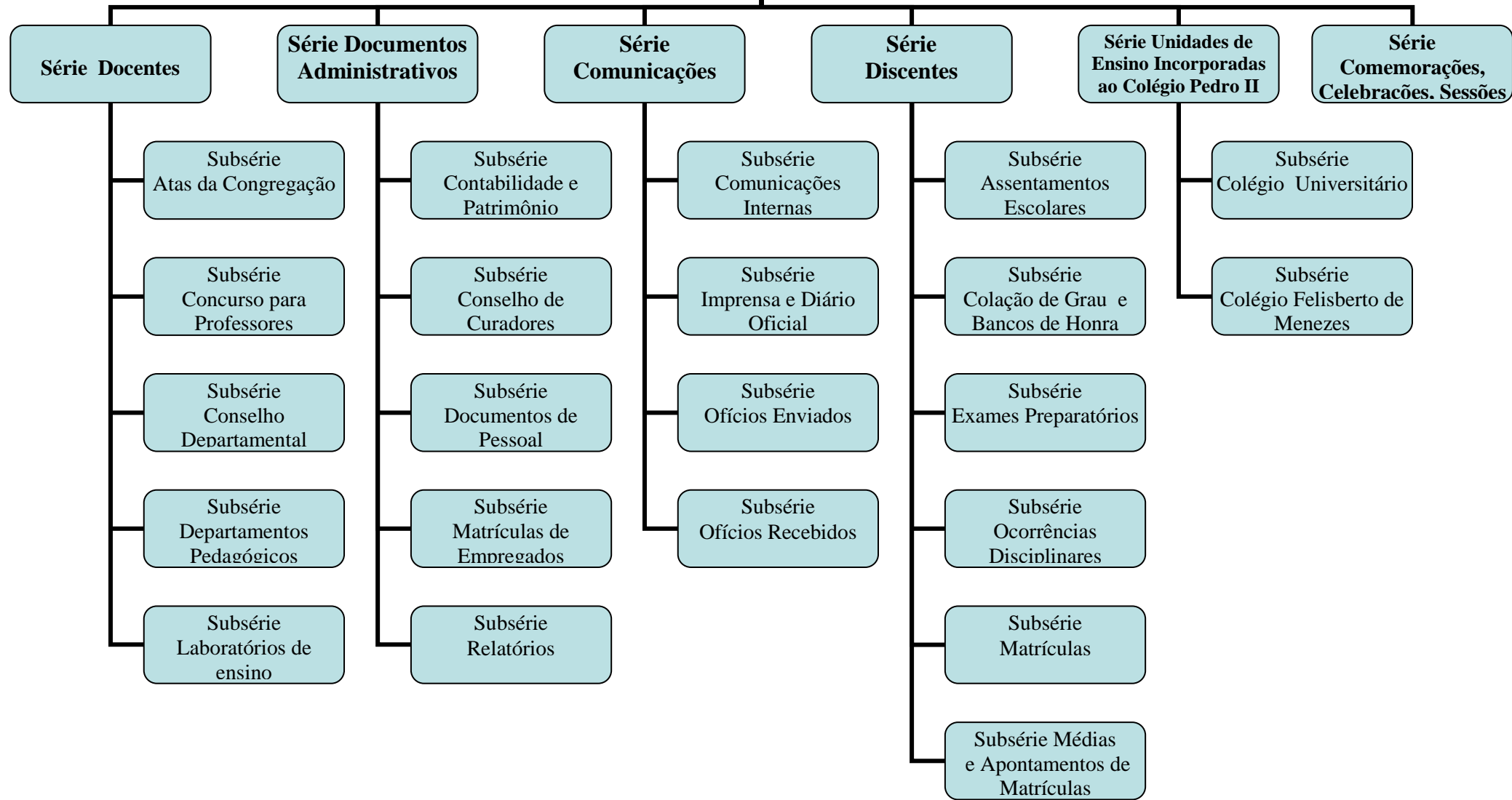

## **SÉRIE DOCENTES**



## **Área de Identificação**

Código de referência

BR RJCPII CPII DOC

Título

Docentes

Data(s)

1878-1990

Dimensão e suporte

Documentos textuais 2,53m

## **Área de conteúdo e estrutura**

Âmbito e conteúdo

Reúne o registro das atividades do corpo docente do colégio e apresenta informações sobre a elaboração dos programas de ensino que posteriormente eram implantados nas escolas de ensino secundário do país, concursos para professores, registros de horários, práticas de ensino, currículos, determinações pedagógicas de como o ensino deveria ser ministrado no colégio, com a distribuição das disciplinas nas séries, quais os livros didáticos a serem adotados (em alguns casos), atas de reuniões. Reflete o perfil do quadro docente e proporciona o estudo da evolução do ensino secundário no Brasil.

Sistema de arranjo

A documentação foi organizada em quatro subséries: Atas da Congregação, Concursos para professores, Conselho Departamental; Departamentos pedagógicos e Laboratórios de ensino.

## **SUBSÉRIE ATAS DA CONGREGAÇÃO**

## **Área de Identificação**

Código de referência

BR RJCPII CPII DOC/ACO

Título

Atas da Congregação

Data(s)

1881-1979

Dimensão e suporte

Documentos textuais 0,60 m

## **Área de conteúdo e estrutura**

Âmbito e conteúdo

As atas são uma fonte documental primária essencial para o estudo da história e evolução da educação brasileira, pois contêm as discussões sobre como eram elaborados os programas de ensino, que seriam adotados no restante das escolas do país, em alguns casos, os livros didáticos.

Sistema de arranjo

Estágio de tratamento:organizado

Organização:

Os livros estão organizados em ordem cronológica crescente, mas não estão completos já que apresentam lacunas de períodos. Inclui também um conjunto de pastas que obedecem à mesma ordenação.

## DOSSIÊS

BR RJCPII -DOC/ACO-n.1.

Atas

22/9/1881- 09/4/1883.

200p.

BR RJCPII -DOC/ACO-n.2.

Atas

28/11/1891-22/7/1899

270p.

BR RJCPII -DOC/ACO-n.3.

Atas

1899- 1912

200p

BR RJCPII -DOC/ACO-n.4.

Atas

10 /1/ 1918-25 / 2 / 1920

200p.

BR RJCPII -DOC/ACO-n.5.

Atas

09/2/1918-30/8/1924

250p.

BR RJCPII -DOC/ACO-n.6.

Atas

01/3/1920-04/3/1925

200p.

BR RJCPII -DOC/ACO-n.7.

Atas

02/4/1925-30/5/1934

250p

BR RJCPII -DOC/ACO-n.8.

Atas

04 /7/ 1934-05/7/ 1946

270p.

BR RJCPII -DOC/ACO-n.9.

Ata da Congregação da sessão de 11 de Janeiro e 15 de Janeiro 1934.

20f.

Âmbito e conteúdo: Concurso de química.

BR RJCPII -DOC/ACO-n.10.

Atas

26/08/ 1946-13/10/ 1950

200p.

BR RJCPII -DOC/ACO-n. 11.

Documentos de convocação para reuniões da Congregação, pareceres, sessões solenes, projetos, etc

1947 a 1954.

120f.

BR RJCPII -DOC/ACO-n.12.

Atas

29/11/1950- 08/9/1954

200p.

BR RJCPII -DOC/ACO-n.13.

Sessão de Congregação no dia 15 de Dezembro

1952.

21f

Âmbito e conteúdo: Trata dos exames de admissão

BR RJCPII -DOC/ACO-n.14.

Atas

21/09/1954-20/02/1958

200p.

BR RJCPII -DOC/ACO-n.15.

Congregação convocada para o dia 22 de Abril.

1955.

38f.

Âmbito e conteúdo: Sessão de homenagem ao professor George Sumner pela passagem do 40º aniversário de magistério.

BR RJCPII -DOC/ACO-n.16.

Congregação realizada no dia 13 de outubro.

1955.

14f.

Âmbito e conteúdo: Cópia da ata de 5 de agosto.

BR RJCPII -DOC/ACO-n.17.

Congregação realizada no dia 20 de outubro.

1955.

17f.

Âmbito e conteúdo: Cópia da ata de 13 de outubro.

BR RJCPII -DOC/ACO-n.18.

Atas

1961-1975

270p.

BR RJCPII -DOC/ACO-n.19.

Atas

14/4/1967-07/3/1979

270p.

**SUBSÉRIE CONCURSO PARA PROFESSORES**

## **Área de Identificação**

Código de referência

BR RJCPII CPII DOC/CPR

Título

Concurso para Professores

Data(s)

1878-1970

Dimensão e suporte

Documentos textuais 1,43m

## **Área de conteúdo e estrutura**

Âmbito e conteúdo

Os livros contêm o registro das atas dos concursos, pareceres, relação dos candidatos inscritos e, em alguns casos, as notas obtidas pelos candidatos. Inclui também um conjunto de pastas.

Sistema de arranjo

Estágio de tratamento:organizado

Organização: Ordem cronológica

## **Área de fontes relacionadas**

Unidades de descrição relacionadas

BR RJCPII CPII DAD [Documentos administrativos]

## DOSSIÊS

BR RJCPII -DOC/CPR-n. 1.

Folhas de Concursos para professores de filosofia e religião.

1868-1880.

148f

BR RJCPII -DOC/CPR-n.2.

Livro para lançamento das atas dos concursos.

1878-1899.

200p.

BR RJCPII -DOC/CPR-n.3.

Livro para lançamento das atas dos concursos.

1880-1885.

200p.

Âmbito e conteúdo: Reunião para bancos de honra.

BR RJCPII -DOC/CPR-n.4.

Livro de atas dos concursos do Ginásio Nacional.

1898-1906.

200p.

Âmbito e conteúdo: Candidatos: Armando Dias, C. Charnaux, Escragnolle Dória, Felisbello Freire, José Veríssimo, Osório Duque Estrada, Pedro Cardoso, Pedro do Couto, Rocha Pombo.

BR RJCPII -DOC/CPR-n. 5.

Concurso para professor substituto da cadeira de geografia.

1918-1919.

118f.

BR RJCPII -DOC/CPR-n.6

Livro para lançamento das atas dos concursos.

1921 a 1926.

200p.

BR RJCPII -DOC/CPR-n.7

Concurso para o cargo de professor catedrático de Italiano.

1922.

116f.

BR RJCPII -DOC/CPR-n.8

Concurso de português – Dr. Cândido Jucá Junior.

1934.

6f.



BR RJCPII -DOC/CPR-n.9.  
Concurso de química – Dr. Carlos Henrique Robertson Liberalli.  
1935.  
26f.

BR RJCPII -DOC/CPR-n.10.  
Concurso de química – Dr. Julio Hauer .  
1935.  
22f.

BR RJCPII -DOC/CPR-n.11.  
Concurso de português – Dr. Jacques Raymundo Ferreira da Silva.  
1936.  
6f.

BR RJCPII -DOC/CPR- n.12.  
Concurso de química – Dr. João Cristóvão Cardoso.  
1936.  
13f

BR RJCPII -DOC/CPR- n.13.  
Concurso de português – Dr. José de Sá Nunes.  
1936.  
9f

BR RJCPII -DOC/CPR- n.14.  
Concurso de latim – Francisco Maria de Sequeira .  
[1936?]  
14f

BR RJCPII -DOC/CPR -n.15.  
Concurso de latim – Alberto Nunes Brigagão.  
1936.  
5f.

BR RJCPII -DOC/CPR-n.16.  
Concurso de química – Ruben Descartes de Garcia Paula.  
1936.  
13 f

BR RJCPII -DOC/CPR-n.17.  
Concurso de química – João Baptista Pecegueiro do Amaral.  
1936.  
7 f

BR RJCPII -DOC/CPR-n.18.  
Concurso de latim – David José Perez.  
1936.  
12f

BR RJCPII -DOC/CPR-n.19.

Concurso de latim – Ernesto de Faria Júnior.

1936.

6f

BR RJCPII -DOC/CPR-n.20.

Concurso para a cadeira de literatura – Silvio Julio.

1936.

15f

BR RJCPII -DOC/CPR-n.21.

Concurso para a cadeira de latim.

1936

22f.

BR RJCPII -DOC/CPR-n.22.

Concurso de português.

1936.

32f.

Âmbito e conteúdo: Relatório da comissão julgadora.

BR RJCPII -DOC/CPR-n.23.

Concurso de português.

1937.

15f

BR RJCPII -DOC/CPR-n.24.

Concurso de português – Renato Firmino Maria de Mendonça.

1937.

20f

BR RJCPII -DOC/CPR-n.25.

Concurso de português – Dr. Cláudio da Silva Brandão.

1937.

10f.

BR RJCPII -DOC/CPR-n.26.

Concurso para professor catedrático de química.

1939.

16f

BR RJCPII -DOC/CPR-n.27.

Colégio Pedro II – Externato.

1939.

2f

Âmbito e conteúdo: Edital do concurso.

BR RJCPII -DOC/CPR-n.28.

Concurso para o provimento das cadeiras de química.

1939-1940.

83f

BR RJCPII -DOC/CPR-n.29.

Comunicado que o Sr. Ministro da Educação homologou o parecer do Conselho Nacional de Educação, o qual indicou as comissões examinadoras dos concursos de química e desenho.

1939 - 1940.

36f

BR RJCPII -DOC/CPR-n.30.

Documentos para exercício de professor suplementar de geografia.

1939-1940.

13f

Âmbito e conteúdo: Exame de títulos – Benjamin Cunha Junior.

BR RJCPII -DOC/CPR-n.31.

Inscrições para os concursos das várias cadeiras.

1939-1943.

19f

BR RJCPII -DOC/CPR-n.32.

Concurso de latim – Nelson Romero.

[1940?]

31f

BR RJCPII -DOC/CPR-n.33.

Concurso de Desenho: julgamento dos títulos.

1940.

15f

Âmbito e conteúdo: Voto do examinador: Adolfo Morales de los Rios.

BR RJCPII -DOC/CPR-n.34.

Concurso ao cargo de professor catedrático de desenho.

Dr. Gerson Pompeu Pinheiro.

1940.

31f

BR RJCPII -DOC/CPR-n.35.

Concurso de desenho.

1940.

14f

Âmbito e conteúdo: Prova prática – Lista dos pontos.

BR RJCPII -DOC/CPR-n.36.

Concurso ao cargo de professor catedrático de desenho.

Dr. Jurandyr dos Reis Paes Leme.

1940.

19f.

BR RJCPII -DOC/CPR-n.37.

Concurso de desenho: lista de pontos para a prova escrita de desenho.

1940.

35f

Âmbito e conteúdo: Posse dos professores: Drs. João César Barbosa e Jurandyr dos Reis Paes Leme.

BR RJCPII -DOC/CPR-n.38.

Concurso de química – Maria da Glória Ribeiro Moss.

1940.

25f

BR RJCPII -DOC/CPR-n.39.

Edital de abertura do concurso para as cadeiras de história da civilização.

Colégio Pedro II – Internato.

1940.

2f

BR RJCPII -DOC/CPR-n.40.

Livro para lançamento das atas dos concursos. Externato e Internato.

1940 - 1951.

200p

BR RJCPII -DOC/CPR-n. 41.

Concurso de química – Dr. Carlos Barbosa Teixeira .

1941.

14f.

BR RJCPII -DOC/CPR-n. 42.

Concurso de português – Herbert Parentes Fortes.

1941.

58f

BR RJCPII -DOC/CPR-n.43.

Concurso de latim – Documentos referentes ao Decreto de Lei 5125 de 22/12/42.

1941-1948.

40f

BR RJCPII -DOC/CPR-n.44.

Concurso de literatura – Pedidos de Inscrição.

1947-1952.

28f

BR RJCPII -DOC/CPR-n. 45.

Concurso cátedra de alemão – Aloysio Franz Dobbert

1947-1955.

15f

BR RJCPII -DOC/CPR - n.46.

Pastas de currículos de professores do Externato.

1947-1948.

48f

BR RJCPII -DOC/CPR-n. 47.

Concurso para Catedrático de português.  
1948-1954.

48 f

Âmbito e conteúdo: Processo de concurso, inclusive o parecer da comissão julgadora contendo as notas que foram conferidas a cada um dos candidatos.

BR RJCPII -DOC/CPR-n. 48.

Concurso para catedrático de português .  
1948-1955.

64f

Âmbito e conteúdo: Provas escritas e documentos dos candidatos: Almir Câmara Matos Peixoto, Vitório Bergo, Carlos Henrique da Rocha Lima e Herbert Parentes Fortes.

BR RJCPII -DOC/CPR-n. 49.

Concurso para duas cátedras de literatura .  
1949-1952.

51f

BR RJCPII -DOC/CPR-n. 50.

Concurso de literatura .  
1949-1952.

42f

Âmbito e conteúdo: Candidatos: Álvaro Lins, Luiz Felipe Vieira Souto e Celso Ferreira da Cunha.

BR RJCPII -DOC/CPR-n. 51.

Concurso cátedra de literatura .  
1950-1952.

50f

Âmbito e conteúdo: Candidatos: Celso Ferreira da Cunha, Álvaro Lins e Luiz Felipe Vieira Souto. Inclui as provas escritas dos candidatos.

BR RJCPII -DOC/CPR-n. 52.

Concurso de inglês – Dr. Paulo César Machado da Silva.  
1950

6f

BR RJCPII -DOC/CPR-n. 53.

Concurso de português – Professora Albertina Fortuna Barros .  
1950.

23f

Âmbito e conteúdo: prova escrita de 1950.

BR RJCPII -DOC/CPR-n. 54.

Inscrição no concurso para provimento da cadeira de latim do professor Boaventura Ribeiro da Cunha.  
1950 -1955.

13f

BR RJCPII -DOC/CPR-n. 55.

Concurso para provimento das Cátedras de história geral e do Brasil, latim e inglês.

1951.

63f

BR RJCPII -DOC/CPR-n. 56.

Instruções e processamentos da prova de seleção de professores para as duas novas seções do Colégio Pedro II.

1951 - 1953.

14f

BR RJCPII -DOC/CPR-n. 57.

Concurso para o provimento de uma cadeira de Inglês

1952.

32f

BR RJCPII -DOC/CPR-n. 58.

Seleção de professores dos concursos de história, português, desenho, matemática e ciências naturais.

1952.

55f

BR RJCPII -DOC/CPR- n. 59.

Seleção de professores dos concursos de latim, geografia geral e do Brasil .

1952.

16f

BR RJCPII -DOC/CPR- n. 60.

Apreciação e julgamento dos títulos para seleção de professores.

1952.

57f

Âmbito e conteúdo: Seleção de professores para o ensino de português, latim, matemática, ciências naturais, geografia geral e do Brasil, história geral e do Brasil e desenho.

BR RJCPII -DOC/CPR- n. 61.

Concurso para cátedra de inglês.

1952.

18f

Âmbito e conteúdo: Prova escrita do único candidato inscrito: Professor Paulo César Machado da Silva.

BR RJCPII -DOC/CPR- n. 62.

Seleção de professores dos concursos de ciências naturais, desenho, matemática, latim, português, geografia geral e do Brasil e história geral e do Brasil.

1952.

12f

BR RJCPII -DOC/CPR-n. 63.

Livro para lançamento das atas dos concursos.

1952 - 1957.

200p.

BR RJCPII -DOC/CPR- n. 64.  
Concurso de cátedras de francês.  
1952-1958.  
70f

BR RJCPII -DOC/CPR- n. 65.  
Concurso de filosofia – Professor Euryalo Vianna Canabrava .  
1953.  
17f

BR RJCPII -DOC/CPR- n. 66.  
Concurso de português – Professor Modesto Dias de Abreu e Silva.  
1954.  
19f

BR RJCPII -DOC/CPR- n. 67.  
Concurso para catedrático de português – Diário Oficial  
1954-1956.  
5f

BR RJCPII -DOC/CPR- n. 68.  
Concurso de história geral e do Brasil.  
1955.  
78f

BR RJCPII -DOC/CPR- n. 69.  
Concurso de inglês – Candidata Maria da Conceição Dayrell Dias.  
1955.  
18f

BR RJCPII -DOC/CPR- n.70.  
Concurso de português para professor de Ensino Técnico (curso básico e curso técnico) .  
1955.  
35f  
Âmbito e conteúdo: Inclui planos de aula.

BR RJCPII -DOC/CPR- n. 71.  
Concurso de Português para professor de Ensino Técnico (curso básico e curso técnico) .  
1955.  
27f.  
Âmbito e conteúdo: Inclui planos de aula.

BR RJCPII -DOC/CPR- n. 72.  
Concurso para cátedra de Inglês – Luis Felipe Vieira Souto.  
1955-1956.  
70f

BR RJCPII -DOC/CPR- n. 73.  
Concurso de português – Inscrição do candidato Dr. Carlos Henrique da Rocha Lima.  
1956.  
12 f

BR RJCPII -DOC/CPR- n. 74.

Concurso de história – Joaquim Braz Ribeiro.

1957.

10f

BR RJCPII -DOC/CPR- n.75.

Comissão julgadora do concurso para provimento de uma cátedra de Inglês.

1957- 1958.

7f

BR RJCPII -DOC/CPR- n. 76.

Livro para lançamento das atas dos concursos.

1957 - 1963.

200p.

BR RJCPII -DOC/CPR- n. 77.

Concurso para cátedra de geografia – Dr. Raymundo Pimentel.

1958.

23f

BR RJCPII -DOC/CPR- n. 78.

Concurso de cátedras de francês.

1958.

17f

Âmbito e conteúdo: Julgamento da prova escrita de diversos candidatos.

BR RJCPII -DOC/CPR- n. 79.

Concurso da cátedra de desenho – Ernesto Frederico Barandier da Cunha.

1958.

7f

BR RJCPII -DOC/CPR- n. 80.

Concurso da cátedra de desenho – José Sennem Bandeira.

1959.

19f

BR RJCPII -DOC/CPR- n. 81.

Relatório da comissão julgadora dos títulos dos candidatos às turmas suplementares de Matemática do Colégio Pedro II.

[196-?]

27f

BR RJCPII -DOC/CPR- n. 82.

Cópia autêntica da ata de julgamento do concurso para cargo de Professor catedrático de desenho.

[196-?]

8f.

BR RJCPII -DOC/CPR- n. 83.

Concurso de latim – Dr. Hilário Leite Macedo.

1961.

5f



BR RJCPII -DOC/CPR- n. 84.

Concurso de latim – Inscrição do candidato José Joaquim Lucas.

1961.

8f

BR RJCPII -DOC/CPR- n. 85.

Concurso de português – Petrônio Mota.

1961.

36f

BR RJCPII -DOC/CPR- n. 86.

Concurso para cátedra de geografia – Jorge Zarur.

1961.

27f

BR RJCPII -DOC/CPR- n. 87.

Concurso de latim – Carlos Juliano Torres Pastorino.

1962.

13f

BR RJCPII -DOC/CPR- n. 88.

Livro para lançamento das atas dos Concursos para a Cátedra e Livre Docência .

1963 - 1966.

200p.

BR RJCPII -DOC/CPR- n.89.

Concurso da cátedra de desenho – Mendel Coifman.

1965.

15f

BR RJCPII -DOC/CPR- n. 90.

Concurso para a Livre Docência da cadeira de língua alemã.

1966.

19f

Âmbito e conteúdo: Arguição do candidato: Eryalo Cannabrava.

**SUBSÉRIE CONSELHO DEPARTAMENTAL**

## **Área de Identificação**

Código de referência

BR RJCPII CPII DOC/COD

Título

Conselho Departamental

Data(s)

1954-1981

Dimensão e suporte

Documentos textuais 0,30 m

## **Área de conteúdo e estrutura**

Âmbito e conteúdo

Atas das reuniões do Conselho Departamental do Colégio.

Sistema de arranjo

Estágio de tratamento:organizado

Organização: Ordem cronológica

## DOSSIÊS

BR RJCPII -DOC/COD- n. 1.

Livro de registro de atas das reuniões do Conselho Departamental do Colégio Pedro II.

Atas

24/2/1954 - 24/11/1961

200p

BR RJCPII -DOC/COD- n.2.

Livro de registro de atas das reuniões do Conselho Departamental do Colégio Pedro II.

Atas

29/12/1961 - 13/10/197.

200p.

BR RJCPII-DOC/COD- n. 3.

Livro de registro de atas das reuniões do Conselho Departamental do Colégio Pedro II.

27/10/1972 - 15/1/1981

200p.

**SUBSÉRIE DEPARTAMENTOS PEDAGÓGICOS**

## **Área de Identificação**

Código de referência

BR RJCPH CPH DOC/DPG

Título

Departamentos Pedagógicos

Data(s)

1954-1990

Dimensão e suporte

Documentos textuais 0,10m

## **Área de conteúdo e estrutura**

Âmbito e conteúdo

Atas das reuniões de alguns departamentos além de currículos, grades, horários etc.

Sistema de arranjo

Estágio de tratamento:organizado

Organização: Ordem cronológica

## DOSSIÊS

BR RJCPII-DOC/DPG-n.1.

Livro de registro de atas das reuniões do Departamento de História, Geografia e Filosofia.

9/2/1954 - 18/4/1990.

200p

BR RJCPII-DOC/DPG-n.2.

Livro de registro de atas das reuniões do Departamento de Português e Literatura do Colégio Pedro II.

5/6/1969 - 27/4/1976

200p

BR RJCPII-DOC/DPG-n.3.

Horário dos professores (seção Tijuca).

Data: 1973.

47f

BR RJCPII-DOC/DPG- n.4.

Currículos, grades e estudo – História do Brasil.

1976 - 1977.

25f.

BR RJCPII-DOC/DPG-n.5.

Programas – Sugestões CP II.

1977.

36f

BR RJCPII-DOC/DPG- n.6.

Livro de implantação das Habilitações Básicas.

1977 -1979.

200p

BR RJCPII-DOC/DPG- n.7.

Certificado de aprovação em exame de admissão – Colégio Pedro II

– Diretoria Geral.

[198-?].

2f

BR RJCPII-DOC/DPG- n.8.

Projeto sobre ensino de 1º e 2º graus do Colégio Pedro II

[199-?].

39f

Âmbito e conteúdo: Questionário elaborado e aplicado para a caracterização dos alunos do Colégio Pedro II. Levantamento através do questionário acima efetuado pelo computador.

Totalização dos quadros.

BR RJCPII-DOC/DPG- n.9.

Preparação do II Encontro de Professores do CP II e portaria nº554/1955

[199-?].

10f

Âmbito e conteúdo: Designa o prof. Florentino Siqueira Melo para integrar a comissão de atualização da memória histórica do CP II.



## **SUBSÉRIE LABORATÓRIOS DE ENSINO**

## **Área de Identificação**

Código de referência

BR RJCPII CPII DOC/LAB

Título

Laboratórios de Ensino

Data(s)

1941

Dimensão e suporte

Documentos textuais 0,10 m

## **Área de conteúdo e estrutura**

Âmbito e conteúdo

Documentos referentes aos laboratórios de ensino de Biologia

Sistema de arranjo

Estágio de tratamento:organizado

Organização: Ordem cronológica

## DOSSIÊS

BR RJCPII-DOC/LAB- n. 1.

Livro de registro do Laboratório de Biologia.

1941.

200p.

Âmbito e conteúdo: Preenchimento até o verso da p.4

BR RJCPII-DOC/LAB- n. 2.

Livro de registro do Laboratório de Biologia.

[194-?].

200p.

**SÉRIE DOCUMENTOS ADMINISTRATIVOS**

## **Área de Identificação**

Código de referência  
BR RJCPII CPII DAD

Título  
Documentos Administrativos

Data(s)  
1838 a 1999

Dimensão e suporte  
Documentos Textuais 7,90 m

## **Área de conteúdo e estrutura**

Âmbito e conteúdo  
Livros de Contabilidade e Patrimônio; Conselho de Curadores; Documentos de Pessoal Administrativo; Matrículas de Empregados; Relatórios.

Sistema de arranjo  
A documentação foi organizada em 5 subséries: Contabilidade e Patrimônio; Conselho de Curadores; Documentos de Pessoal Administrativo; Matrículas de Empregados; Relatórios.

## **SUBSÉRIE CONTABILIDADE E PATRIMÔNIO**

## **Área de Identificação**

Código de referência  
BR RJCPII CPII DAD/COP

Título  
Contabilidade e Patrimônio

Data(s)  
1852 a 1976

Dimensão e suporte  
Documentos textuais 3,85 m

## **Área de conteúdo e estrutura**

Âmbito e conteúdo  
Inclui as folhas de pagamento de pessoal, inventários, termos de contrato, pagamento a examinadores de concursos para professor.

Sistema de arranjo  
Estágio de tratamento:organizado  
Organização: Ordem cronológica

## DOSSIÊS

BR RJCPII-DAD/COP-n.1.

Livro dos ordenados e vencimentos dos empregados do Colégio de Pedro II.

1852 -1853.

100p

BR RJCPII-DAD/COP-n.2.

Folhas de pagamento

1852 -1853.

78f

BR RJCPII-DAD/COP-n.3.

Livro de inventários, contratos e fianças.

1852 -1860.

100p

Âmbito e conteúdo: O livro está preenchido até a folha 16

BR RJCPII-DAD/COP-n.4.

Livro de receitas e despesas do Imperial Colégio de Pedro II .

1853 -1854.

100p

BR RJCPII-DAD/COP-n.5.

Livro de receitas e despesas do Imperial Colégio de Pedro II.

1853 - 1854.

100p

BR RJCPII-DAD/COP -n.6.

Livro de receitas e despesas do Imperial Colégio de Pedro II.

1854 -1855.

100p

BR RJCPII-DAD/COP-n.7.

Livro caixa da tesouraria do Externato.

1857 -1858.

100p

BR RJCPII-DAD/COP-n.8.

Livro de termos de inventários.

1860 -1863.

BR RJCPII-DAD/COP-n. 9.

Livro de receitas e despesas do Internato.

1860 - 1860.

100p.



BR RJCPII-DAD/COP -n.10.

Livro de folhas dos ordenados dos empregados do Internato.

1860.

100p.

BR RJCPII-DAD/COP -n.11.

Livro de inventário e termos de contrato.

1871 -1881.

200p.

BR RJCPII-DAD/COP-n. 12.

Folhas de pagamento. Conjunto de folhas soltas reunidas por ano

1872 a 1908.

200p

BR RJCPII-DAD/COP-n. 13.

Livro de folhas de pagamento.

1872 -1903.

200p

BR RJCPII-DAD/COP-n. 14.

Livro de emolumentos dos exames preparatórios.

1876 -1877.

200p

BR RJCPII-DAD/COP -n.15.

Livro de termo de contrato.

1883 -1901.

200p

BR RJCPII-DAD/COP -n.16.

Livro de créditos votados por verbas e por consignação.

1885 - 1908.

200p

Imagem 2



Imagem: Inventário do espólio do africano Jacintho, falecido a S. Casa da Misericórdia.  
Fonte: BR RJCPH-DAD/COP - n.8.

BR RJCPH-DAD/COP-n.17.  
Livro de termos de contrato e inventários.  
1887 - 1913.  
300p

BR RJCPH-DAD/COP -n. 18.  
Livro de inventário de móveis e utensílios do Externato.  
1891.  
100p  
Âmbito e conteúdo: Preenchido até a folha 5

BR RJCPH-DAD/COP-n. 19.  
Folhas de pagamento.  
1893- 1908.  
85f

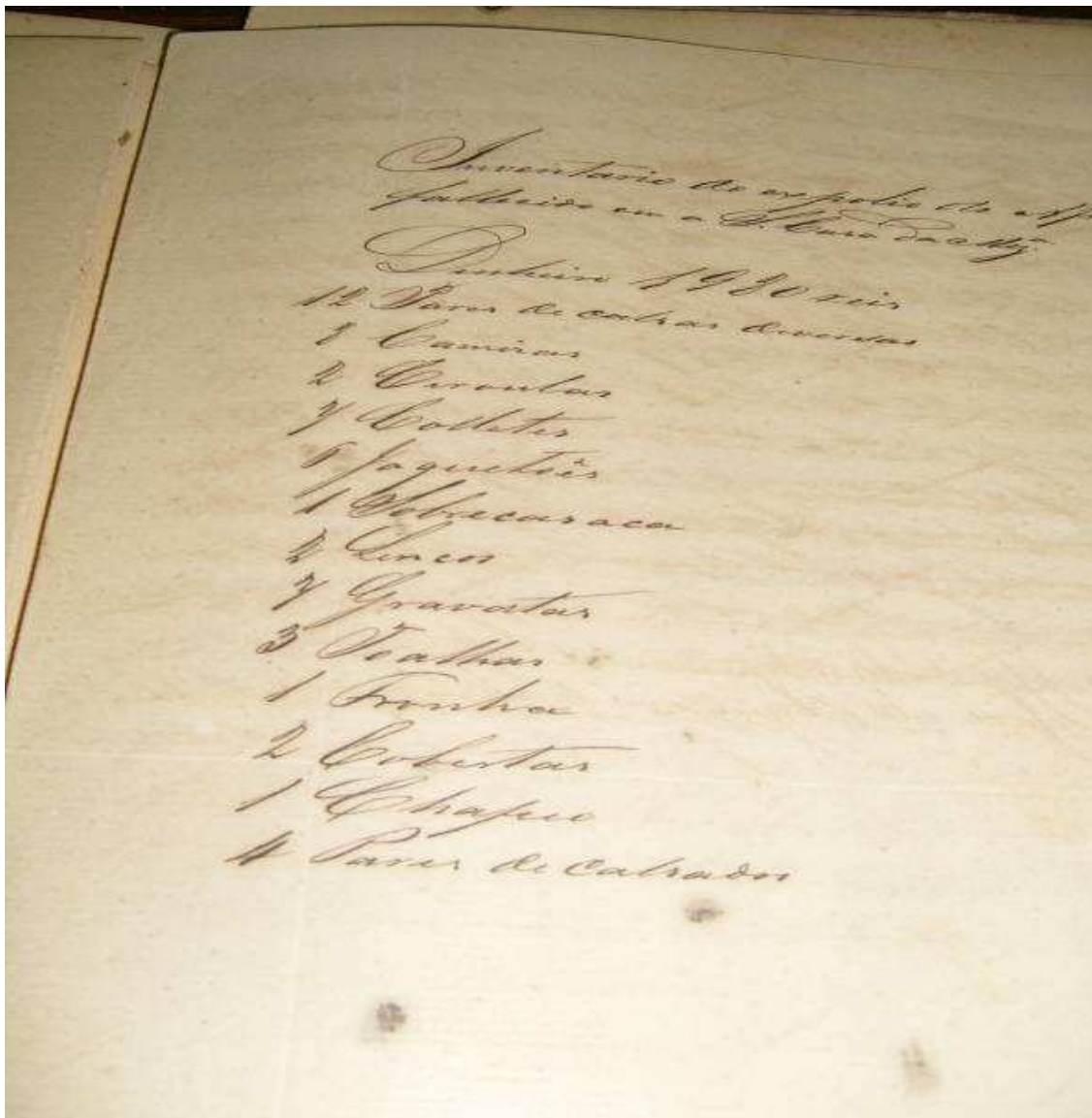
BR RJCPII-DAD/COP-n. 20.  
Livro de folhas de pagamento.  
1900.  
100p

BR RJCPII-DAD/COP-n. 21.  
Livro de folhas de pagamento do Externato.  
1901.  
100p

BR RJCPII-DAD/COP -n 22.  
Livro de folhas de pagamento.  
1902.  
200p

BR RJCPII-DAD/COP-n. 23.  
Livro de folhas de pagamento.  
1903.  
100p

BR RJCPII-DAD/COP -n. 24.  
Livro de folhas de pagamento do Internato do Ginásio Nacional.  
1904 -1916.  
200p

BR RJCPII-DAD/COP-n. 25.  
Livro de folhas de pagamento do Externato.  
1905.  
200p  
Âmbito e conteúdo: Inclui relação de pessoal docente e administrativo.

BR RJCPII-DAD/COP-n 26.  
Livro de folhas de Pagamento.  
1906.  
200p.

BR RJCPII-DAD/COP- n. 27.  
Livro de folha de vencimento do pessoal administrativo.  
1911 - 1927.  
200p

BR RJCPII-DAD/COP-n. 28.  
Livro de caixa geral da tesouraria.  
1911 - 1912.  
100p

BR RJCPII-DAD/COP-n. 29.  
Livro de folhas de pagamento.  
1912 -1922.  
200p.

BR RJCPII-DAD/COP-n. 30.

Livro de caixa geral da tesouraria.

1912 -1913

100p

BR RJCPII-DAD/COP -n. 31.

Livro de registro das ordens de pagamento.

1913 -1914.

200p

BR RJCPII-DAD/COP-n. 32.

Livro de termo de exame da contabilidade e da tomada de conhecimento da caixa da Tesouraria.

1913 -1917.

100p

BR RJCPII-DAD/COP-n. 33.

Livro de termos de contrato.

1913 - 1924.

100p

BR RJCPII-DAD/COP-n. 34.

Livro de taxa de curso.

1914 - 1915.

100p

BR RJCPII-DAD/COP-n. 35.

Livro caixa geral da tesouraria.

1914 -1916.

100p

BR RJCPII-DAD/COP-n. 36.

Folhas de pagamento.

1915 - 1920.

98f



Imagem: “Termo de contrato que faz o secretário do Conselho de Economia Interna do internato do Ginásio Nacional para fornecimento de uniforme aos alunos do mesmo estabelecimento”

Traz a descrição completa do uniforme da época

Fonte: BR RJCP II-DAD/COP-n.17.

BR RJCP II-DAD/COP-n. 37.

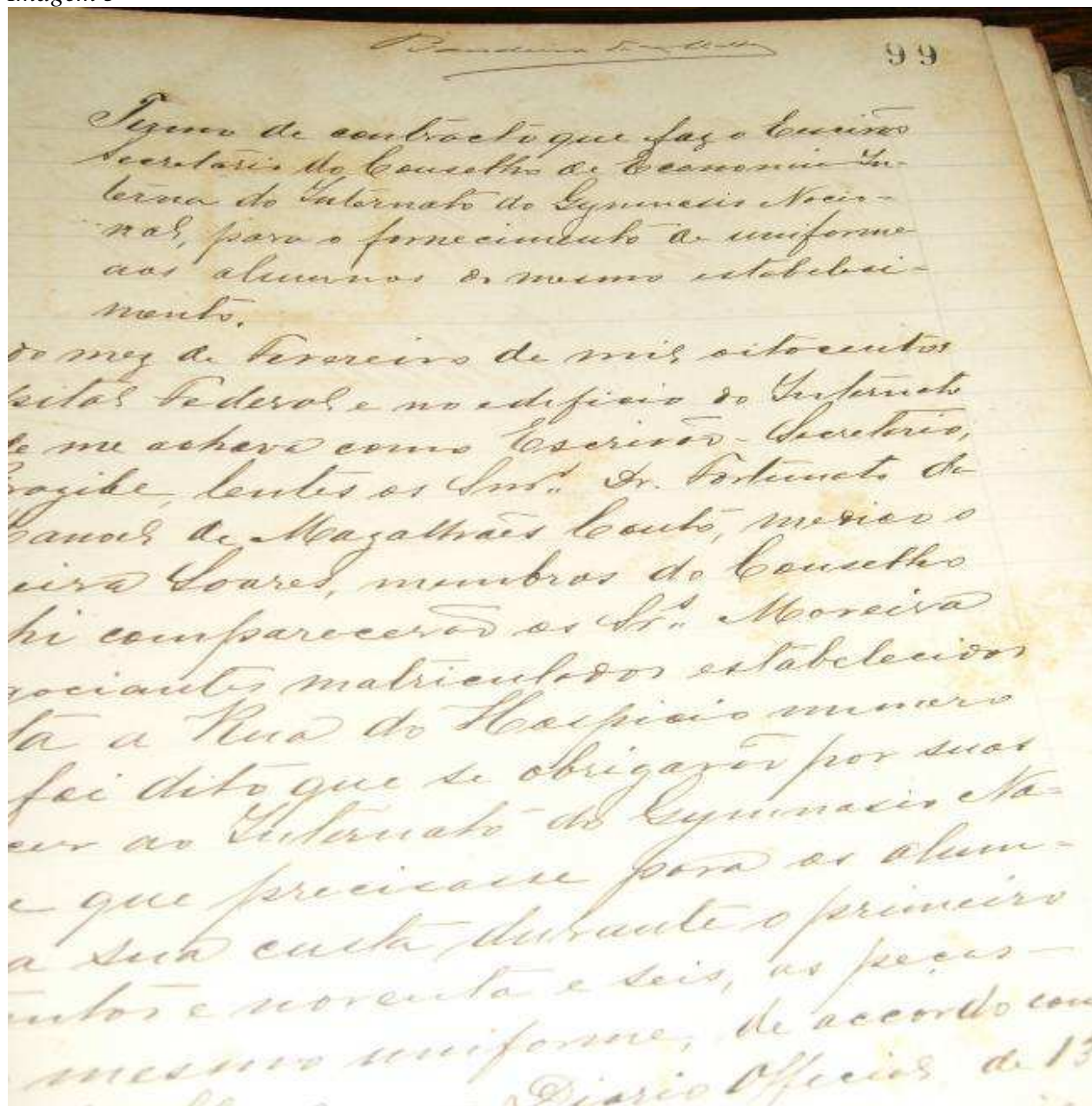
Livro de folhas de pagamento efetivos.

1916 - 1920.

100p

BR RJCP II-DAD/COP-n. 38.

Livro de caixa geral.

1916 - 1918.

100p

BR RJCPII-DAD/COP-n. 39.  
Livro de caixa geral da tesouraria.  
1917 - 1918.  
100p

BR RJCPII-DAD/COP- n.40.  
Taxas de exames do Curso Ginásial – pagamento feito por Luiz Carvalho Araújo.  
1917 - 1920.  
12f

BR RJCPII-DAD/COP- n. 41.  
Livro de caixa geral da tesouraria.  
1918 - 1920.  
100p

BR RJCPII-DAD/COP- n. 42.  
Livro de caixa geral da tesouraria.  
1918 - 1923.  
100p

BR RJCPII-DAD/COP- n. 43.  
Livro de conta do pessoal docente e administrativo.  
1920 - 1925.  
100p

BR RJCPII-DAD/COP- n. 44.  
Livro de conta geral do Internato.  
1922 - 1923.

BR RJCPII-DAD/COP- n. 45.  
Tesouro – Internato.  
1923.  
37f

BR RJCPII-DAD/COP- n 46.  
Alunos gratuitos do Externato.  
1923.  
27f.

BR RJCPII-DAD/COP- n 47.  
Livro de empenhos.  
1923 a 1924.  
100p

BR RJCPII-DAD/COP - n. 48.  
Livro de folha de pagamento do Internato.  
1923 -1930.  
100p

BR RJCPII-DAD/COP - n. 49.

Livro de balanço da tesouraria - Borrador do Diário.  
1923 -1925.  
100p

BR RJCPII-DAD/COP - n. 50.

Livro de balancetes mensais da tesouraria .  
1923 -1934.  
100p

BR RJCPII-DAD/COP - n.51.

Livro de folha de pagamento.  
1923 - 1928.  
100p

BR RJCPII-DAD/COP - n.52.

Livro de caixa geral da tesouraria.  
1923 -1928.  
100p

BR RJCPII-DAD/COP - n. 53.

Livro de balanço da tesouraria - Borrador do Diário.  
1925 -1926.  
100p

BR RJCPII-DAD/COP - n. 54.

Livro de caixa geral - Auxiliar nº7.  
1925 - 1927.  
100p

BR RJCPII-DAD/COP - n. 55.

Livro de folha de pagamento Internato.  
1925 - 1925.  
100p

BR RJCPII-DAD/COP - n. 56.

Livro de registro das contribuições dos alunos do 1º ano Externato.  
1926 -1926.  
100p

BR RJCPII-DAD/COP - n 57.

Livro de pessoal docente administrativo que recebe vencimento no Tesouro Nacional.  
1927 - 1932.  
100p

BR RJCPII-DAD/COP - n. 58.

Livro de registro das contribuições dos alunos do 1º ao 5ºano do Externato.  
1927.  
100p

BR RJCPII-DAD/COP - n. 59.

Livro de empenhos

1927 - 1928.

100p

BR RJCPII-DAD/COP - n.60.

Livro de registro de saída do material.

1927 - 1938.

100p

BR RJCPII-DAD/COP - n. 61.

Livro de registro de contas do Externato.

1928.

100p

BR RJCPII-DAD/COP - n. 62.

Livro de folhas de pagamento do Internato.

1928 -1932.

100p

BR RJCPII-DAD/COP - n. 63.

Livro da Seção de Contabilidade – Colégio Pedro II Externato.

1929.

100p

BR RJCPII-DAD/COP - n. 64.

Livro de folha de pagamento do pessoal suplementar.

1929 - 1934.

100p

BR RJCPII-DAD/COP- n. 65.

Livro de taxas de matrículas do Externato.

1929 -1931.

100p

CPII-DAD/COP- n. 66.

Livro de caixa do Internato e Externato .

1929 - 1932.

100p

BR RJCPII-DAD/COP- n. 67.

Livro de caixa geral

1931 - 1933.

100p

BR RJCPII-DAD/COP- n. 68.

Livro de registro de conta.

1931 - 1938.

100p.

Âmbito e conteúdo: Apontamento da seção de contabilidade.



BR RJCPII-DAD/COP - n. 69.

Livro de termo de contratos do Internato.

1932 - 1938.

100p

BR RJCPII-DAD/COP - n. 70.

Livro de folha de pagamento dos professores.

1932 - 1938.

100p

BR RJCPII-DAD/COP - n. 71.

Livro de folhas de pagamento do Internato.

1932 - 1934.

100p

BR RJCPII-DAD/COP - n. 72.

Livro de empenhos.

1933 - 1934.

100p

BR RJCPII-DAD/COP - n. 73.

Livro de aquisição de imóveis

1933 - 1934.

100p.

BR RJCPII-DAD/COP - n. 74.

Livro de continuação do Diário nº 3.

1933 - 1936.

100p

BR RJCPII-DAD/COP - n. 75.

Livro de tesouraria do Colégio Pedro II – Externato e Internato.

1933 - 1934.

100p

Âmbito e conteúdo: Taxas de matrícula e frequência, registro de recebimentos.

BR RJCPII-DAD/COP- n.76.

Diversas folhas sobre pagamento prestados pelo pessoal de secretaria.

1934.

100f

BR RJCPII-DAD/COP - n. 77.

Folhas do pagamento do pessoal docente e administrativo e folhas dos examinadores de provas escritas e orais do Colégio Pedro II.

1934 -1934.

80f

BR RJCPII-DAD/COP - n. 78.

Ministério da educação e saúde pública – folhas de pagamento referente ao ponto dos funcionários.

1934.

105f

BR RJCPII-DAD/COP - n. 79.  
Folha de pagamento de exames.  
1934 -1935.  
60f

BR RJCPII-DAD/COP - n.80.  
Ministério da Educação e Saúde Pública – Colégio Pedro II– Externato.  
1934 a 1936.  
5f  
Âmbito e conteúdo: Cópia do Memorial à Comissão do Reajustamento.

BR RJCPII-DAD/COP - n. 81.  
Livro do Tesouro Nacional e Comissão Central de Compras.  
1934 -1936.  
100p

BR RJCPII-DAD/COP - n. 82.  
Livro de folhas de pagamento do Internato.  
1934 -1940.  
200p

BR RJCPII-DAD/COP - n. 83.  
Livro de conta corrente da receita e despesa interna deste Internato.  
1934 -1942.  
100p.

BR RJCPII-DAD/COP - n. 84.  
Livro de folha de pagamentos.  
1935 - 1940.  
100p

BR RJCPII-DAD/COP - n. 85.  
Livro de conta geral.  
1935 - 1936.  
100p

BR RJCPII-DAD/COP - n. 86.  
Livro de orçamentos.  
1937.  
100p.

BR RJCPII-DAD/COP - n. 87.  
Ministério dos Negócios da Educação e Saúde Pública.  
1937.  
100f  
Âmbito e conteúdo: Pedido de gratuidade.

BR RJCPII-DAD/COP - n. 88.  
Livro de registro de recebimentos de taxas de matrícula e frequência do curso complementar.  
1937 - 1939.  
100p

BR RJCPII-DAD/COP - n. 89.  
Valor da mensalidade do aluno Guilibardo Beraty Moreira – Colégio Pedro II  
Externato - ano Letivo de 1939  
1939.  
2f

BR RJCPII-DAD/COP - n. 90.  
Livro de folha de pagamento.  
1939 - 1951.  
100p

BR RJCPII-DAD/COP - n. 91.  
Livro de registro de recebimentos.  
1940.  
100p

BR RJCPII-DAD/COP - n. 92.  
Pagamento de qualificação dos examinadores do concurso de desenho.  
1940 a 1941.  
16f

BR RJCPII-DAD/COP - n. 93.  
Livro de registro de recebimentos.  
1942.  
100p

BR RJCPII-DAD/COP - n. 94.  
Livro de registro de recebimentos (complementar).  
1942.  
100p

BR RJCPII-DAD/COP - n. 95.  
Livro de caixa geral.  
1942 - 1944.  
100p.

BR RJCPII-DAD/COP - n. 96.  
Folhas de pagamento e alteração de tabelas de mensalistas.  
1947.  
80f

BR RJCPII-DAD/COP - n. 97.  
Livro de taxas diversas.  
1948 -1953.  
100p

BR RJCPII-DAD/COP - n. 98.  
Livro de registro de contas.  
[194-?].  
100p

BR RJCPII-DAD/COP- n. 99.  
Ministério da Educação e Saúde.  
1951.  
37p  
Âmbito e conteúdo: Boletim da renda arrecadada deste Externato.

BR RJCPII-DAD/COP -n.100.  
Folha de pagamento aos examinadores do concurso de Inglês.  
1952.  
2f

BR RJCPII-DAD/COP - n. 101.  
Folhas de pagamento dos professores.  
1955 - 1957.  
94f

BR RJCPII-DAD/COP - n. 102.  
Folhas de pagamento dos funcionários.  
1956 - 1957.  
90f  
Âmbito e conteúdo: Os funcionários pagos no ano de 1956 são do Colégio Felisberto de Menezes.

BR RJCPII-DAD/COP- n. 103.  
Índice do auxiliar n° 1 e n° 5.  
[195-?].  
50p.

BR RJCPII-DAD/COP - n. 104.  
Recibos e despesas de Colégio Pedro II – Externato – Unidade Bernardo de Vasconcelos.  
1975 - 1976.  
62f

## **SUBSÉRIE CONSELHO DE CURADORES**

## **Área de Identificação**

Código de referência  
BR RJCPII CPII DAD/ COC

Título  
Conselho de Curadores

Data(s)  
1982 a 1999

Dimensão e suporte  
Documentos textuais 0,60 m

## **Área de conteúdo e estrutura**

Âmbito e conteúdo  
Livros do Conselho de Curadores.

Sistema de arranjo  
Estágio de tratamento:organizado  
Organização: Ordem cronológica

## DOSSIÊS

BR RJCPII-DAD/COC - n. 1.

Livro de registro de atas e presenças das sessões realizadas pelo Conselho de Curadores do Colégio Pedro II.

1982- 1987.

100p

BR RJCPII-DAD/COC - n. 2.

Livro de registro de atas e presenças das sessões realizadas pelo Conselho de Curadores do Colégio Pedro II.

1987 - 1991.

100p

BR RJCPII-DAD/COC - n. 3.

Livro de registro de atas e presenças das sessões realizadas pelo Conselho de Curadores do Colégio Pedro II.

1991 - 1998.

100p

BR RJCPII-DAD/COC - n. 4.

Livro de registro de atas e presenças das sessões realizadas pelo Conselho de Curadores do Colégio Pedro II.

1998 -1999.

100p

BR RJCPII-DAD/COC - n. 5.

Livro de registro de atas e presenças das sessões realizadas pelo Conselho de Curadores do Colégio Pedro II.

1999.

100p.

BR RJCPII-DAD/COC - n. 6.

Livro de registro de atas e presenças das sessões realizadas pelo Conselho de Curadores do Colégio Pedro II

1999.

100p

**SUBSÉRIE DOCUMENTOS DE PESSOAL ADMINISTRATIVO**



## **Área de Identificação**

Código de referência  
BR RJCPII CPII DAD/DPA

Título  
Documentos de Pessoal Administrativo

Data(s)  
1916 a 1992

Dimensão e suporte  
Documentos textuais 1,70 m

## **Área de conteúdo e estrutura**

Âmbito e conteúdo  
Livros de ponto dos funcionários de diversos setores do colégio.

Sistema de arranjo  
Estágio de tratamento: organizado  
Organização: Ordem cronológica

## DOSSIÊS

BR RJCPII-DAD/DPA-n.1.

Livro de ponto dos inspetores do Externato do Colégio Pedro II.

1916 -1917.

100p

BR RJCPII-DAD/DPA -n.2.

Livro de ponto para serventes do Externato.

1919 -1920.

100p

BR RJCPII-DAD/DPA-n.3.

Livro do pessoal docente e administrativo.

1920 - 1925.

100p

BR RJCPII-DAD/DPA -n.4.

Livro de ponto do preparador e do conservador do gabinete de física.

1931 - 1940.

100p

BR RJCPII-DAD/DPA - n.5.

Livro de ponto do preparador e do conservador do gabinete de química.

1931 - 1931.

100p

BR RJCPII-DAD/DPA-n.6.

Livro de ponto dos funcionários do Externato.

1936 -1937.

100p

BR RJCPII-DAD/DPA -n.7.

Livro de ponto dos funcionários do Externato.

1937 -1937.

100p

BR RJCPII-DAD/DPA -n.8.

Livro de ponto.

1941

100p

BR RJCPII-DAD/DPA-n.9.

Livro de ponto – horista.

1957 -1958.

100p

BR RJCPII-DAD/DPA -n.10.

Livro de ponto dos servidores com função no gabinete de História Natural.

1962 - 1963.

100p

BR RJCPII-DAD/DPA-n.11.

Livro de ponto de funcionários que exercem funções no gabinete de Geografia.  
1964 - 1965.  
100p

BR RJCPII-DAD/DPA-n.12.

Livro de ponto de funcionários que exercem funções no gabinete de Geografia.  
1965 - 1966.  
100p

BR RJCPII-DAD/DPA- n.13.

Livro de ponto diário dos servidores com função no gabinete de História.  
1966 -1967  
100p

BR RJCPII-DAD/DPA-n.14.

Livro de ponto diário dos servidores com função no gabinete de História Natural.  
1967 - 1968.  
100p

BR RJCPII-DAD/DPA - n. 15.

Livro de ponto do gabinete de educação.  
1969 -1971.  
100p

BR RJCPII-DAD/DPA - n.16.

Livro de ponto diário dos servidores com função no gabinete de História Natural.  
1972 - 1973.  
100p.

BR RJCPII-DAD/DPA -n.17.

Livro de ponto com assinatura de funcionários no serviço de orientação educacional.  
1973.  
100p

BR RJCPII-DAD/DPA - n. 18.

Livro de ponto diário dos servidores com função no gabinete de História Natural.  
1973 - 1974.  
100p

BR RJCPII-DAD/DPA- n. 19.

Livro de ponto diário dos servidores com função no gabinete de História Natural.  
1974 -1978.  
100p

BR RJCPII-DAD/DPA - n. 20.

Livro de ponto diário dos agentes administrativos.  
1979 -1982.  
100p

BR RJCPII-DAD/DPA - n. 21.

Livro de controle de ponto do pessoal lotado no gabinete de História Natural.  
1981 -1982.  
100p

BR RJCPII-DAD/DPA - n. 22.

Livro de ponto provisório do gabinete de História Natural.  
1982 -1985.  
100p

BR RJCPII-DAD/DPA - n.23.

Livro de ponto diário dos agentes administrativos e demais funcionários lotados na seção disciplina.  
1983 -1986.  
100p

BR RJCPII-DAD/DPA - n. 24.

Livro de ponto do gabinete de História Natural  
1983 -1985.  
100p

BR RJCPII-DAD/DPA- n. 25.

Livro de ponto dos funcionários da chefia de disciplina do 1º e 2º turno da U.E. Centro  
1989 -1991.  
100p

BR RJCPII-DAD/DPA - n. 26.

Livro de ponto dos funcionários da chefia de disciplina do 1º e 2º turno da U.E. Centro.  
1991 -1992.  
100p

## **SUBSÉRIE MATRÍCULAS DE EMPREGADOS**

## **Área de Identificação**

Código de referência  
BR RJCP II C P II DAD/MTE

Título  
Matrículas de Empregados

Data(s)  
1838 a 1975

Dimensão e suporte  
Documentos textuais 0,95 m

## **Área de conteúdo e estrutura**

Âmbito e conteúdo  
Livros de matrícula de empregados, sejam professores, reitores ou funcionários.

Sistema de arranjo  
Estágio de tratamento: organizado  
Organização: Ordem cronológica

## DOSSIÊS

BR RJCPII-DAD/MTE- n.1.

Livro de registro de matrículas dos empregados do Imperial Colégio Pedro II.

1838 - 1852

200p.

Âmbito e conteúdo: Inclui: Domingos José Gonçalves de Magalhães, Antônio Gonçalves Dias, Joaquim Manoel de Macedo, Joaquim Caetano da Silva. Contém Índice

BR RJCPII-DAD/MTE-n.2.

Livro primeiro de registro dos títulos de nomeação e de licença do pessoal

Administrativo e Docente do Colégio Pedro II.

1843 -1856

200p

Âmbito e conteúdo: Contém índice.

BR RJCPII-DAD/MTE-n.3.

Livro de registro de nomeação

1852 - 1856.

200p.

BR RJCPII-DAD/MTE- n. 4.

Livro de registro de nomeação de professores e empregados do Externato.

1858 - 1880.

200p.

Âmbito e conteúdo: Inclui índice.

BR RJCPII-DAD/MTE- n.5.

Livro de registro de diplomas e títulos de professores e empregados do Externato.

1858 - 1909.

200p.

BR RJCPII-DAD/MTE- n. 6.

Livro de nomeações de professores e empregados.

1880 -1890.

200p

Âmbito e conteúdo: Inclui índice.

BR RJCPII-DAD/MTE- n.7.

Livro terceiro de nomeações de professores e empregados deste Internato.

1890 - 1907.

300p.

Âmbito e conteúdo: Inclui índice.

BR RJCPII-DAD/MTE-n.8.

Registro de nomeação de professores, auxiliares de ensino e funcionários.

1907 - 1921.

200p.

BR RJCPII-DAD/MTE-n.9.

Registro de nomeação de professores, auxiliares de ensino e funcionários .  
1907 -1921.  
200p.

BR RJCPII-DAD/MTE-n.10.

Livro de registro de nomeação – Externato .  
1909 - 1917.  
200p.

BR RJCPII-DAD/MTE -n.11.

Registro e nomeações de professores de inglês, geografia, português, francês,  
matemática, aritmética e alemão.  
1911 - 1918.  
200p

BR RJCPII-DAD/MTE-n.12.

Livro de termos de posse dos professores e funcionários do Internato e Externato.  
1917 - 1922.  
200p.

BR RJCPII-DAD/MTE-n.13.

Livro de registro de títulos e nomeações, exonerações e dispensa de professores e  
funcionários.  
1921 - 1938.  
200p

BR RJCPII-DAD/MTE- n. 14.

Livro de registro de títulos e nomeações, exonerações e dispensa de professores e  
funcionários.  
1923 -1937.  
200p.

BR RJCPII-DAD/MTE- n. 15.

Livro de registro de termos de posse dos professores e funcionários do Externato.  
1928 - 1937.  
200p.

BR RJCPII-DAD/MTE-n.16.

Nomeação do Dr. Ciro Romano Farina para professor da cadeira de Italiano.  
1936.  
3f

BR RJCPII-DAD/MTE-n.17.

Livro de registro de títulos e nomeações, exonerações e dispensa de professores e  
funcionários do Externato.  
1937 - 1956.  
200p.



BR RJCPII-DAD/MTE-n.18.

Livro de registro de nomeação de professores e funcionários – Internato.  
1938 - 1950.  
200p.

BR RJCPII-DAD/MTE- n. 19.

Ministério da Educação e Saúde – Transferência de professor.  
1947 - 1948.  
10f

BR RJCPII-DAD/MTE -n.20.

Livro segundo para o índice dos assentamentos dos registros dos títulos do pessoal do Colégio Pedro II – Externato.  
1952.  
200p

BR RJCPII-DAD/MTE-n. 21.

Designação de professor horista (matemática): Bayard Demaria Boiteux  
1952.  
3f

BR RJCPII-DAD/MTE-n. 22.

Departamento Administrativo do Serviço público.  
1964 -1966.  
5f.

Âmbito e conteúdo: Enquadramento do professor Boaventura Ribeiro da Cunha.

Imagem 4



Imagem: Matrícula de Joaquim Manoel de Macedo – Professor de Geografia, História antiga, História Moderna e História do Brasil.

Fonte: BR RJCPII-DAD/TEM-n. 1

BR RJCPII-DAD/MTE-n. 23.

Ministério da Educação e Cultura Colégio Pedro II – Divisão de Segurança e Informações.  
1971 -1975.

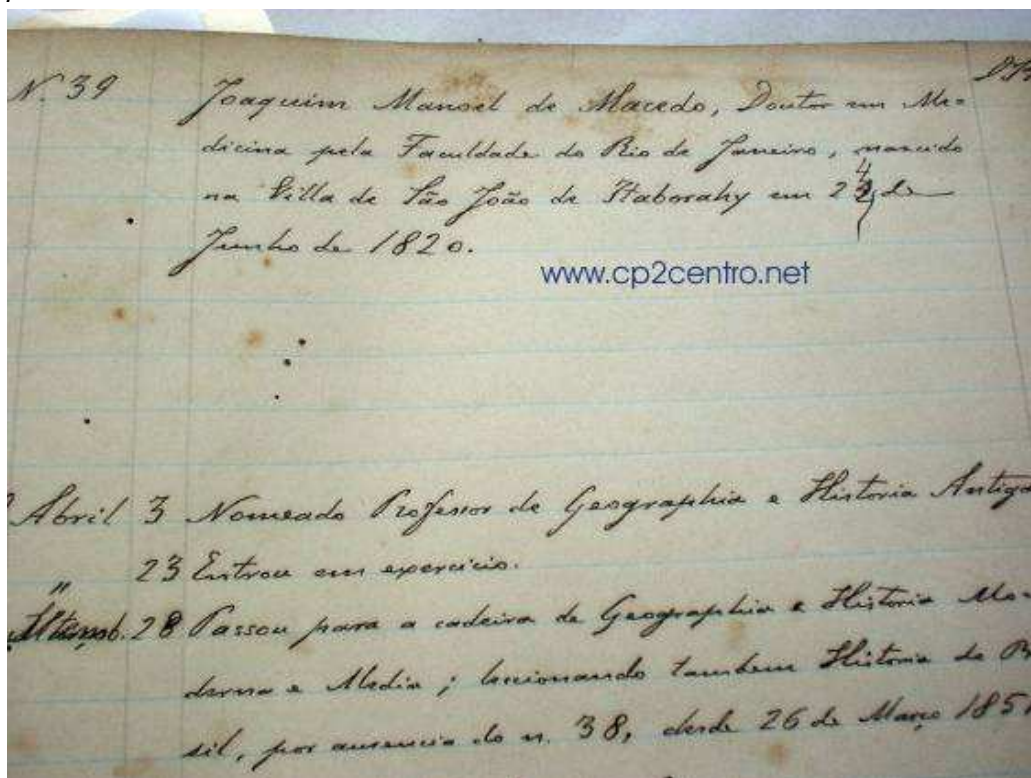
35f

Âmbito e conteúdo: professores habilitados em concurso.

BR RJCPII-DAD/MTE-n. 24.

Ministério da Educação e Cultura – Departamento de Administração Serviço de Comunicações.

1971 -1975.

16f

Âmbito e conteúdo: Requerimentos feitos por professores.

BR RJCPII-DAD/MTE-n. 25.

Ministério da Educação e Cultura.

1973.

58f.

Âmbito e conteúdo: Relação de professores, matéria e seção – horários e professores (Seção Sul).

Imagem 5



Imagem: Matrícula de Antonio Gonçalves Dias – Professor de Latim e História do Brasil  
Fonte: BR RJCPII-DAD/TEM-n.1

1840

N. 6 Domingos José Gonçalves de Magalhães, ministro  
no Rio de Janeiro em

www.cp2centro.net

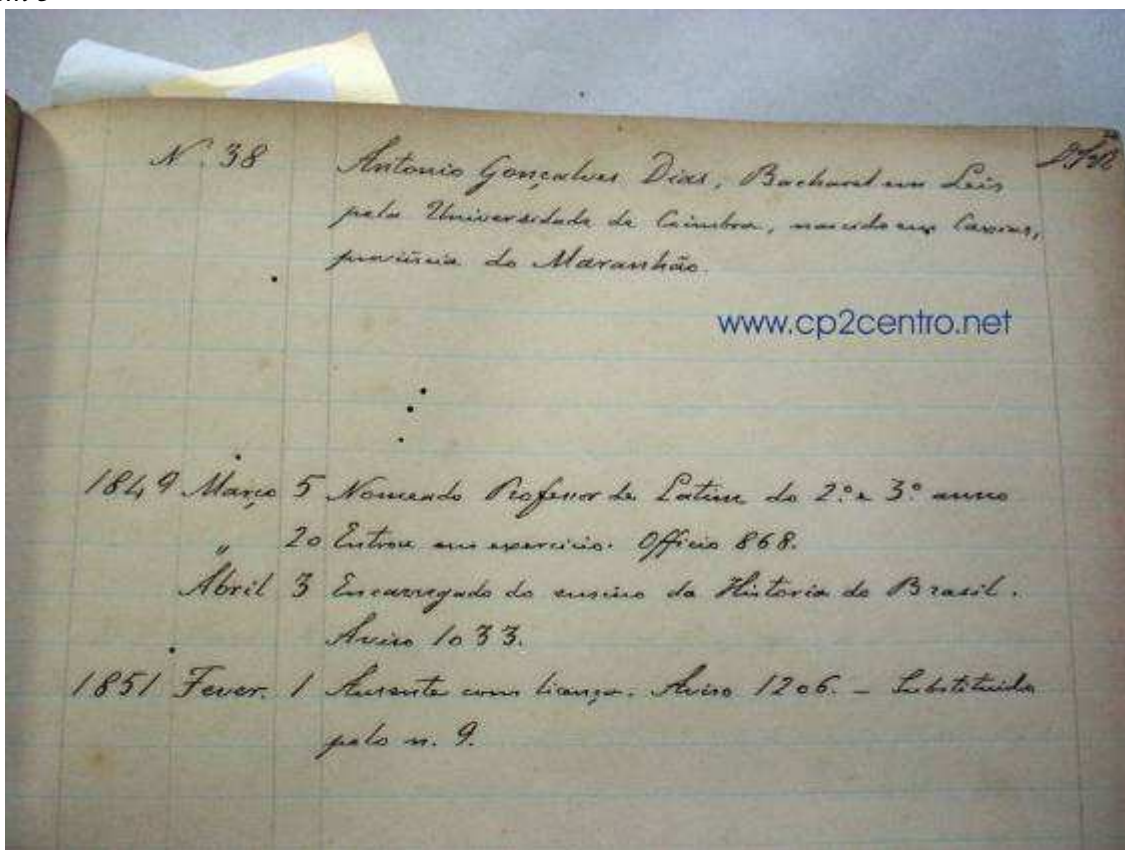
1838 Março 12 Por resolução real do Sr. D. João VI. Ministro da Real  
Universidade de Coimbra, foi nomeado Professor de Lógica, e encarregado  
de ensinar as preparatórias, que se fazem desde 12 de  
Março até 30 de Abril.

Abril 29 Por Portaria de 29 de Abril; nomeado no Colégio  
de São João de São Paulo, foi nomeado Professor de Philo-  
sophia, e encarregado interinamente da cadeira de  
Desenho; e das Leções de movimento. Mas não  
ocorreu esta nomeação interina, e elle foi demittido  
por Aviso de 8 de Maio. Por resolução real do Sr.  
D. João VI. de 14 de Maio, foi nomeado Professor de  
Geographia e Historia Antiga e Moderna,  
e encarregado da cadeira de Historia Antiga  
e Moderna da 6.ª Classe, e que foi prohibido por  
Aviso de 7 de Junho. Fizeram-se estas nomeações, porque  
a cadeira de Philo sophia se devia abrir em 1842.

1840 Março 1 Pelo Decreto geral desta data, foi restabelecida para o  
Colégio de São João de São Paulo a cadeira de Philo sophia, e  
de Historia Antiga e Moderna da 6.ª Classe, e que foi prohibido por  
Aviso de 7 de Junho.

Imagem: Matrícula de Domingos José Gonçalves de Magalhães – professor de Filosofia e professor interino de Desenho  
Fonte: BR RJCP II-DAD/TEM- n.1

## **SUBSÉRIE RELATÓRIOS**

## **Área de Identificação**

Código de referência  
BR RJCPII CPII DAD/REL

Título  
Relatórios

Data(s)  
1869 a 1977

Dimensão e suporte  
Documentos textuais 0,80 m

## **Área de conteúdo e estrutura**

Âmbito e conteúdo  
Inclui relatórios sobre professores e funcionários.

Sistema de arranjo  
Estágio de tratamento:organizado  
Organização: Ordem cronológica

## DOSSIÊS

BR RJCPII-DAD/REL - n. 1.

Livro de anexos ao relatório do Ministério da Justiça.  
1869.  
200p

BR RJCPII-DAD/REL- n. 2.

Inquéritos (Colégio Pedro II – Externo) .  
1928 a 1932.  
63f

BR RJCPII-DAD/REL - n. 3.

Livro de registro de serviço diário realizado pelo Senhor Augusto Pedro da Silva Maia.  
1929  
200p

BR RJCPII-DAD/REL - n. 4.

Livro de registro de serviço diário realizado pelo Senhor Antonio Ribeiro da Fonseca.  
1929 - 1931.  
200p

BR RJCPII-DAD/REL - n. 5.

Livro de registro de serviço diário realizado pela Senhora Eponina Lima Rocha.  
1929 - 1931.  
200p

BR RJCPII-DAD/REL - n. 6.

Livro de protocolo – Externato.  
1937 - 1938  
100p

BR RJCPII-DAD/REL - n.7.

Livro de relatório do Gabinete Médico e inquérito.  
1937.  
100p

BR RJCPII-DAD/REL - n. 8.

Livro de relatórios de diversos setores administrativos.  
1939 -1972.  
100p  
Âmbito e conteúdo: 8 Relatórios.

BR RJCPII-DAD/REL- n. 9.

Apresentação de servidores  
1961 - 1966.  
87f

BR RJCPII-DAD/REL - n. 10.

Relatório da Comissão de Inquérito Administrativo.  
1961 - 1967.  
74f

BR RJCPII-DAD/REL - n. 11.  
Relatório de inquérito.  
1962.  
47f

BR RJCPII-DAD/REL - n. 12.  
Documento remessa de livro.  
1964.  
26f

BR RJCPII-DAD/REL - n. 13.  
Dados informativos para concessão de matrícula por transferência.  
1965.  
12f

BR RJCPII-DAD/REL - n. 14.  
Inquérito – Colégio Pedro II – Externato.  
1966.  
19f

BR RJCPII-DAD/REL - n. 15.  
Programa especial de bolsas de estudo Colégio Pedro II – Externato.  
1967 - 1969.

BR RJCPII-DAD/REL - n. 16.  
Ofícios expedidos e relatório de inquérito Colégio Pedro II – Externato.  
1967 - 1970.  
85f

BR RJCPII-DAD/REL - n. 17.  
Relatório de inquérito.  
1968  
34f

BR RJCPII-DAD/REL - n. 18.  
Relatório de inquérito.  
1968.  
30f

BR RJCPII-DAD/REL - n. 19.  
Termo de autuação de documentos.  
1973.  
14f.

BR RJCPII-DAD/REL - n. 20.  
Relatório geral das atividades do S.O.E. – 2º semestre.  
1976 - 1977.  
50f

BR RJCPII-DAD/REL - n. 21.

Pastas com processos de investigação sobre professores.

[197-?].

37f



## **SÉRIE COMUNICAÇÕES**

## **Área de Identificação**

Código de referência  
BR RJCPII CPII COM

Título  
Comunicações

Data(s)  
1838 a 1973

Dimensão e suporte  
Documentos textuais 9,25 m

## **Área de conteúdo e estrutura**

### **Âmbito e conteúdo**

Portarias, resoluções, correspondência enviadas para os professores e funcionários e entre os diretores do Internato e Externato, com o Ministério e também com outras instituições, além de recortes de jornais e cópias eletrostáticas de atos publicados no Diário Oficial.

### **Sistema de arranjo**

Estágio de tratamento:organizado

Organização: A documentação foi organizada em quatro subséries: Ofícios recebidos, Ofícios enviados, Imprensa e Diário Oficial e Comunicações internas.

## **SUBSÉRIE COMUNICAÇÕES INTERNAS**

## **Área de Identificação**

Código de referência  
BR RJCPII CPII COM/CIN

Título  
Comunicações Internas

Data(s)  
1858 a 1973

Dimensão e suporte  
Documentos textuais 1,51 m

## **Área de conteúdo e estrutura**

Âmbito e conteúdo  
Contém documentos como portarias, resoluções, correspondência enviadas para os professores e Funcionários e entre os diretores do Internato e Externato.

Sistema de arranjo  
Estágio de tratamento: organizado  
Organização: Ordem cronológica

## DOSSIÊS

BR RJCPII-COM/CIN-n.1.

Livro para registro da correspondência do Reitor e da Secretaria do Externato do Imperial Colégio de Pedro II com os professores e outras pessoas.

1858 -1883.

350p

BR RJCPII-COM/CIN- n.2.

Livro de registro das portarias do Ministério dos Negócios do Império.

1865 - 1889.

350p

BR RJCPII-COM/CIN - n.3.

Livro para registro das licenças concedidas aos professores e empregados deste Internato.

1886 - 1937.

400p

BR RJCPII-COM/CIN - n.4.

Livro de registro da correspondência do Reitor e da Secretaria do Externato.

1891 - 1897.

300p

BR RJCPII-COM/CIN -n.5.

Livro de portarias do diretor.

1897 - 1903.

300p

BR RJCPII-COM//CIN - n.6.

Livro para registro de diversas resoluções da direção.

1913 -1929.

300p

BR RJCPII-COM/CIN - n.7

Livro do Internato do Colégio Pedro II – Portaria.

1925 - 1926.

300p

BR RJCPII-COM/CIN- n.8.

Livro de registro dos atos internos do Diretor.

1925 - 1932.

300p

BR RJCPII-COM/CIN- n.9.

Livro para registro de diversas resoluções da direção – Internato.

1926.

300p

BR RJCPII-COM/CIN - n.10.

Livro de registro do diretor – Externato.

1926.

200p

BR RJCPII-COM/CIN - n.11.

Livro para registro de diversas resoluções da direção – Internato.

1927.

200p

BR RJCPII-COM/CIN - n.12.

Livro para registro de diversas resoluções da direção – Internato.

1927.

200p

BR RJCPII-COM/CIN - n.13.

Livro de portarias do diretor.

1927 - 1929.

200p

BR RJCPII-COM/CIN - n.14.

Livro para registro de diversas resoluções da direção – Internato.

1928.

200p

BR RJCPII-COM/CIN - n.15.

Livro para registro de diversas resoluções da direção – Externato.

1929.

200p

BR RJCPII-COM/CIN - n.16.

Livro de registro do diretor – Internato.

1929.

200p

BR RJCPII-COM/CIN - n.17.

Livro para registro de diversas resoluções da direção – Internato.

1931.

200p

BR RJCPII-COM/CIN -n.18.

Livro para registro de diversas resoluções da direção – Internato.

1932.

200p

BR RJCPII-COM/CIN - n.19.

Livro de cartas do Secretário Octacílio A. Pereira para o Secretário João Torres.

1933.

200p

BR RJCPII-COM/CIN - n.20.  
Livro para registro de diversas Resoluções da Direção – Internato.  
1933  
200p

BR RJCPII-COM/CIN - n. 21.  
Resoluções do diretor - Externato.  
1933.  
200f

BR RJCPII-COM/CIN - n.22.  
Livro para registro de diversas resoluções da direção – Internato.  
1934.  
200p

BR RJCPII-COM/CIN - n.23.  
Livro de requerimento e despachos.  
Data: 1935.  
200p

BR RJCPII-COM/CIN - n.24.  
Livro para registro de diversas resoluções da direção – Internato.  
1935.  
200p

BR RJCPII-COM/CIN - n.25.  
Livro para registro de diversas resoluções da direção – Internato.  
1936.  
200p

BR RJCPII-COM/CIN - n.26.  
Livro para registro de diversas resoluções da direção – Internato.  
1937.  
200p

BR RJCPII-COM/CIN - n. 27.  
Livro de portarias, cartas recebidas e minutas.  
1938.  
200p

BR RJCPII-COM/CIN - n.28.  
Portarias do Colégio Pedro II – Externato.  
1939.  
200f

BR RJCPII-COM/CIN - n. 29.  
Portarias diversas.  
1941.  
176f

BR RJCPII-COM/CIN - n.30.

Livro de Portarias, cartas recebidas e minutas.

1941.

200p

BR RJCPII-COM/CIN - n.31.

Livro para registro de diversas resoluções da direção – Internato.

1943.

200p

BR RJCPII-COM/CIN - n. 32.

Livro para registro de diversas resoluções da direção – Internato.

1943.

200p

BR RJCPII-COM/CIN - n. 33.

Livro para registro de diversas resoluções da direção – Internato.

1944.

200p

BR RJCPII-COM/CIN - n. 34.

Livro de registro de telegramas enviados

1945 - 1948.

200p

BR RJCPII-COM/CIN - n. 35.

Livro de registro de telegramas enviados.

1945 - 1948.

200p

BR RJCPII-COM/CIN - n. 36.

Livro para registro de diversas resoluções da direção – Internato.

1946 - 1946.

200p

BR RJCPII-COM/CIN - n. 37.

Livro de registro do diretor.

1946.

200p

BR RJCPII-COM/CIN - n.38.

Livro para registro de diversas resoluções da direção – Internato

1947

200p

BR RJCPII-COM/CIN - n.39.

Livro para registro de Portarias.

1952 - 1959.

250p

Âmbito e conteúdo: Inclui concurso entre os alunos do Ciclo Colegial – Visita do Presidente de Portugal.



BR RJCPII-COM/CIN - n.40.

Livro de registro de portarias expedidas pelo diretor.  
1959 -1966.  
250p

BR RJCPII-COM/CIN - n.41.

Livro de registro de envio de telegramas dos professores.  
1962 - 1963.  
200p

BR RJCPII-COM/CIN- n.42.

Portarias diversas do Colégio Pedro II – Externato.  
1962 - 1964.  
130f

BR RJCPII-COM/CIN - n.43.

Livro de registro de portarias – diversas.  
1963 - 1968.  
200p

BR RJCPII-COM/CIN - n. 44.

Livro de registro de telegramas enviados.  
1963 - 1965.  
200p  
Âmbito e conteúdo: Lista Nominal.

BR RJCPII-COM/CIN - n. 45.

Livro de registro de portarias.  
1966 - 1968.  
200p

BR RJCPII-COM/CIN- n.46

Livro de atas de reuniões da comissão instituída pela Portaria n. 65 de 05/02/1969  
1969.  
200p Âmbito e conteúdo: Somente 15 páginas preenchidas.

**SUBSÉRIE IMPRENSA E DIÁRIO OFICIAL**

## **Área de Identificação**

Código de referência  
BR RJCPII CPII COM/ IDO

Título  
Imprensa e Diário Oficial

Data(s)  
1889 a 1935

Dimensão e suporte  
Documentos textuais 0,60 m

## **Área de conteúdo e estrutura**

Âmbito e conteúdo A subsérie “Imprensa e Diário Oficial” traz notícias sobre o colégio publicadas nos jornais e a legislação publicada no Diário Oficial.

Sistema de arranjo  
Estágio de tratamento: organizado  
Organização: Ordem cronológica

## DOSSIÊS

BR RJCPII-COM/IDO - n.1.

Diário Oficial.

1889.

102f

BR RJCPII-COM/IDO - n.2.

Diário Oficial.

1890.

100f

BR RJCPII-COM/IDO - n.3.

Diário Oficial.

1891.

68f

BR RJCPII-COM/IDO - n.4.

Diário Oficial.

1892.

174f

BR RJCPII-COM/IDO - n.5.

Notícias diversas sobre CPII e movimento.

1892 - 1898.

169f

BR RJCPII-COM/IDO - n.6.

Diário Oficial.

1893.

80f

BR RJCPII-COM/IDO - n.7.

Diário Oficial.

1894

81f

BR RJCPII-COM/IDO - n.8.

Diário Oficial.

1895.

96f

BR RJCPII-COM/IDO - n.9.

Diário Oficial.

1895.

105f

BR RJCPII-COM/IDO - n.10.  
Diário Oficial.  
1896.  
79f

BR RJCPII-COM/IDO - n.11.  
Diário Oficial.  
1897.  
212f

BR RJCPII-COM/IDO - n.12.  
Diário Oficial.  
1898.  
92f

BR RJCPII-COM/IDO - n.13.  
Diário Oficial.  
1899 - 1890.  
196f

BR RJCPII-COM/IDO - n.14.  
Diário Oficial.  
1900.  
119f

BR RJCPII-COM/IDO - n.15.  
Diário Oficial.  
1901.  
109f

BR RJCPII-COM/IDO - n.16.  
Diário Oficial.  
1902.  
159f

BR RJCPII-COM/IDO - n.17.  
Diário Oficial  
1903.  
102f

BR RJCPII-COM/IDO - n.18.  
Diário Oficial.  
1904.  
196f

BR RJCPII-COM/IDO - n.19.  
Diário Oficial.  
1905  
124f

BR RJCPII-COM/IDO - n.20.  
Diário Oficial.  
1906.  
99f

BR RJCPII-COM/IDO - n.21.  
Diário Oficial.  
1907.  
91f

BR RJCPII-COM/IDO - n.22.  
Diário Oficial.  
1907.  
85f

BR RJCPII-COM/IDO - n.23.  
Diário Oficial.  
1908.  
79f

BR RJCPII-COM/IDO - n.24.  
Diário Oficial.  
1909.  
154f

BR RJCPII-COM/IDO - n.25.  
Diário Oficial .  
1910.  
96f

BR RJCPII-COM/IDO - n.26.  
Diário Oficial.  
1911.  
158f

BR RJCPII-COM/IDO - n.27.  
Diário Oficial.  
1912.  
22f

BR RJCPII-COM/IDO - n.28.  
Diário Oficial.  
1913.  
18f

BR RJCPII-COM/IDO - n.29.  
Diário Oficial.  
1915.  
16f

BR RJCPII-COM/IDO - n.30.  
Diário Oficial e outros artigos.  
1916.  
10f

BR RJCPII-COM/IDO - n.31.  
Registro geral de imóveis.  
1916 -1946.  
146f

BR RJCPII-COM/IDO - n.32.  
Diário Oficial.  
1917.  
70f

BR RJCPII-COM/IDO - n.33.  
Diário Oficial.  
1918.  
84f

BR RJCPII-COM/IDO - n.34.  
Diário Oficial.  
1919.  
28f

BR RJCPII-COM/IDO - n.35.  
Diário Oficial.  
1919.  
90f

BR RJCPII-COM/IDO - n.36.  
Diário Oficial.  
1920.  
100f

BR RJCPII-COM/IDO - n.37.  
Diário Oficial.  
1921.  
111f

BR RJCPII-COM/IDO - n.38.  
Diário Oficial.  
1922.  
43f

BR RJCPII-COM/IDO - n.39.  
Diário Oficial.  
1923.  
17f

BR RJCPII-COM/IDO - n.40.  
Documentos diversos.  
1935.  
68f



**SUBSÉRIE OFÍCIOS RECEBIDOS**

## **Área de Identificação**

Código de referência  
BR RJCPII CPII COM/ OFR

Título  
Ofícios Recebidos

Data(s)  
1838 a 1965

Dimensão e suporte  
Documentos textuais 3,48 m

## **Área de conteúdo e estrutura**

### **Âmbito e conteúdo**

A subsérie Ofícios Recebidos contém o primeiro livro de avisos do Império relativos ao Imperial Colégio de Pedro Segundo (1838-1839) no qual são registradas as primeiras deliberações sobre a estrutura, finalidade e funcionamento do colégio assinados pelo ministro do Império Bernardo Pereira de Vasconcelos.

### **Sistema de arranjo**

Estágio de tratamento: organizado  
Organização: Ordem cronológica

## DOSSIÊS

BR RJCPII-COM/OFR -n.1.

Primeiro livro de avisos do Império relativos ao Imperial Colégio de Pedro II  
1838 -1839.

310p

Âmbito e conteúdo: Ofícios assinados pelo ministro do Império Bernardo Pereira de Vasconcelos

BR RJCPII-COM/OFR - n. 2.

Livro de avisos do Ministério dos Negócios do Império  
1848 -1850.

1180 p

BR RJCPII-COM/OFR - n.3.

Livro da Inspeção Geral da Instrução Primária e Secundária do Município da Corte.  
1858 -1861

480p

BR RJCPII-COM/OFR - n. 4.

Livro do Ministério dos Negócios do Império.  
1858 -1863.

300p

BR RJCPII-COM/OFR - n. 5.

Livro da Inspeção Geral da Instrução Primária e Secundária do Município da Corte.  
1862 - 1869.

400p

BR RJCPII-COM/OFR - n. 6.

Livro do Ministério dos Negócios do Império.  
1864 - 1869.

400p

BR RJCPII-COM/OFR - n. 7.

Livro do Ministério dos Negócios do Império.  
1870 - 1875.

400p

BR RJCPII-COM/OFR - n. 8.

Livro da Inspeção Geral da Instrução Primária e Secundária do Município da Corte.  
1870 -1875.

400p

BR RJCPII-COM/OFR - n. 9.

Livro do Ministério dos Negócios do Império.  
1876 - 1877.

400p

BR RJCPII-COM/OFR-n.10.

Livro do Ministério dos Negócios do Império.  
1876 -1879.

400p

BR RJCPII-COM/OFR -n.11.

Livro da Inspeção Geral da Instrução Primária e Secundária do Município da Corte.  
1878 -1879.  
300p

BR RJCPII-COM/OFR - n.12.

Livro da Inspeção Geral da Instrução Primária e Secundária do Município da Corte.  
1880  
300p

BR RJCPII-COM/OFR -n.13.

Livro do Ministério dos Negócios do Império.  
1880  
300p

BR RJCPII-COM/OFR - n.14.

Livro do Ministério dos Negócios do Império.  
1881  
300p

BR RJCPII-COM/OFR - n. 15.

Livro da Inspeção Geral da Instrução Primária e Secundária do Município da Corte.  
1881 - 1882.  
300p

BR RJCPII-COM/OFR - n. 16.

Livro do Ministério dos Negócios do Império.  
1882  
300p  
Âmbito e conteúdo: Inclui índice ao final do Livro.

BR RJCPII-COM/OFR - n. 17.

Livro do Ministério dos Negócios do Império.  
1883  
300p  
Âmbito e conteúdo: Inclui índice ao final do Livro.

BR RJCPII-COM/OFR - n. 18.

Livro da Inspeção Geral da Instrução Primária e Secundária do Município da Corte.  
1883 -1884.  
300p

BR RJCPII-COM/OFR - n. 19.

Livro do Ministério dos Negócios do Império.  
1884  
300p  
Âmbito e conteúdo: Inclui índice ao final do Livro.

BR RJCPII-COM/OFR - n. 20.

Livro da Inspeção Geral da Instrução Primária e Secundária do Município da Corte.  
1885 - 1886.  
300p

- BR RJCPII-COM/OFR - n. 21.  
Livro do Ministério dos Negócios do Império.  
1885.  
300p
- BR RJCPII-COM/OFR - n. 22.  
Livro do Ministério dos Negócios do Império.  
1886.  
300p
- BR RJCPII-COM/OFR - n. 23.  
Livro do Ministério dos Negócios do Império.  
1887 - 1888.  
300p
- BR RJCPII-COM/OFR- n. 24.  
Livro da Inspeção Geral da Instrução Primária e Secundária do Município da Corte.  
1887 -1888.  
300p
- BR RJCPII-COM/OFR - n. 25.  
Livro do Ministério dos Negócios do Interior.  
1889 - 1890.  
300p
- BR RJCPII-COM/OFR - n. 26.  
Livro do Ministério dos Negócios do Império.  
1889.  
300p
- BR RJCPII-COM/OFR - n. 27.  
Livro da Inspeção Geral da Instrução Primária e Secundária do Município da Corte.  
1889.  
300p
- BR RJCPII-COM/OFR - n. 28.  
Livro da Inspeção Geral da Instrução Primária e Secundária do Município da Corte.  
1890 - 1891.  
300p
- BR RJCPII-COM/OFR - n. 29.  
Livro da Secretaria de Estado dos Negócios da Instrução Pública, Correios e Telégrafos.  
1891.  
300p
- BR RJCPII-COM/OFR - n. 30.  
Livro da Secretaria de Estado dos Negócios da Instrução Pública, Correios e Telégrafos –  
Ministério dos Negócios Interiores.  
1892 -1895.  
400p

BR RJCPII-COM/OFR - n. 31.

Livro do Ministério da Justiça e Negócios Interiores.  
1896 -1899.  
400p

BR RJCPII-COM/OFR - n. 32.

Livro do Ministério da Justiça e Negócios Interiores.  
1900 - 1904.  
400p

BR RJCPII-COM/OFR - n. 33.

Livro do Ministério da Justiça e Negócios Interiores.  
1905 - 1908.  
400p

BR RJCPII-COM/OFR - n. 34.

Livro do Ministério da Justiça e Negócios Interiores.  
1909 - 1911.  
300p

BR RJCPII-COM/OFR - n. 35.

Livro do Conselho Superior do Ensino  
1915  
200p

BR RJCPII-COM/OFR - n.36.

Livro de Diversas Instituições.  
1918  
200p

Âmbito e conteúdo: Inclui: Proposta de não realizar o Concurso de Alemão por causa do estado de Guerra no país.

BR RJCPII-COM/OFR- n. 37.

Livro Ministério da Justiça.  
1923  
200p

BR RJCPII-COM/OFR - n. 38.

Livro Ministério da Justiça e Negócios Interiores.  
1924.  
200p

BR RJCPII-COM/OFR - n. 39.

Livro de diversos ofícios recebidos pelo diretor.  
1924.  
200p.

BR RJCPII-COM/OFR - n. 40.

Livro do Ministério da Justiça.  
1925.  
200p

BR RJCPII-COM/OFR - n. 41.  
Livro de diversos ofícios recebidos (Internato).  
1925.  
200p

BR RJCPII-COM/OFR -n. 42.  
Livro do Departamento Nacional do Ensino.  
1926.  
200p

BR RJCPII-COM/OFR - n. 43.  
Livro de diversas instituições.  
1927  
200p

BR RJCPII-COM/OFR - n. 44.  
Ofícios recebidos pelo Reitor.  
1927-1969  
200p

BR RJCPII-COM/OFR - n.45.  
Livro de diversas instituições.  
1928.  
200p  
Âmbito e conteúdo: Inclui 1 ofício de Dez./1927.

BR RJCPII-COM/OFR - n. 46.  
Livro do Departamento Nacional do Ensino.  
1929.  
200p  
Âmbito e conteúdo: Inclui: Reforma da estrutura e da seriação do curso secundário e apresenta o Plano de Ensino com a carga horária.

BR RJCPII-COM/OFR -n.47.  
Livro de diversas instituições.  
1929.  
200p

BR RJCPII-COM/OFR -n.48.  
Livro de diversas instituições.  
1930.  
200p

BR RJCPII-COM/OFR -n.49.  
Livro de diversas instituições.  
1931.  
200p

BR RJCPII-COM/OFR -n.50.  
Livro de diversas instituições.  
1932.  
200p

BR RJCPII-COM/OFR -n.51.

Livro do Ministério da Educação e Saúde Pública.

1933.

200p

BR RJCPII-COM/OFR- n.52.

Livro de diversos ofícios e cartas recebidos.

1934 - 1935.

200p

BR RJCPII-COM/OFR -n.53.

Livro de diversas instituições.

1935.

200p

BR RJCPII-COM/OFR -n.54.

Livro de diversas instituições.

1936.

200p

Âmbito e conteúdo: Inclui: Ofício do Ministro Gustavo Capanema convidando o corpo docente e discente do Colégio para assistir à Conferência “A Educação e a Paz”.

BR RJCPII-COM/OFR -n.55.

Livro de diversas instituições

1937.

200p

Âmbito e conteúdo: Inclui: Ofício assinado por Carlos Drummond de Andrade; O maestro Heitor Villa-Lobos solicita o nº. de alunos que irão fazer parte da Concentração Cívica Orfeônica.

BR RJCPII-COM/OFR -n.56.

Livro de diversas instituições.

1938

200p

BR RJCPII-COM/OFR-n.57.

Livro de diversas instituições.

1939.

200p

BR RJCPII-COM/OFR -n.58.

Livro Colégio Pedro II – Internato

1939.

200p

Âmbito e conteúdo: Inclui: Ocorrências disciplinares, cartas e diversas instituições.

BR RJCPII-COM/OFR-n.59.

Livro Ministério da Educação e Saúde – Departamento de Administração Geral.

1940.

200p



BR RJCPII-COM/OFR-n.60.  
Livro de diversas instituições.  
1941  
200p

BR RJCPII-COM/OFR-n.61.  
Livro de diversas instituições.  
1942  
200p

BR RJCPII-COM/OFR-n.62.  
Livro de diversas instituições.  
1943.  
200p

BR RJCPII-COM/OFR -n.63.  
Livro de diversas instituições.  
1943  
200p

BR RJCPII-COM/OFR -n.64.  
Livro de diversas instituições.  
1944.  
200p

BR RJCPII-COM/OFR -n.65.  
Livro de diversas instituições.  
1945.  
200p

BR RJCPII-COM/OFR -n.66.  
Livro de diversas instituições.  
1946.  
200p

BR RJCPII-COM/OFR -n.67.  
Livro de diversas instituições.  
1947.  
200p

BR RJCPII-COM/OFR - n. 68.  
Ofícios diversos recebidos pelo diretor.  
1949-1950.  
200f

BR RJCPII-COM/OFR -n.69.  
Livro de diversas instituições.  
1950.  
200p

BR RJCPII-COM/OFR - n.70.

Livro de diversas instituições - CPII Internato.

1963.

200p

BR RJCPII-COM/OFR - n.71.

Livro de diversos ofícios recebidos pelo diretor.

1965.

200p

BR RJCPII-COM/OFR - n. 72.

Ofícios ao diretor.

1965

365f

## **SUBSÉRIE OFÍCIOS ENVIADOS**

## **Área de Identificação**

Código de referência  
BR RJCP II C P II COM/OFE

Título  
Ofícios Enviados

Data(s)  
1846 a 1973

Dimensão e suporte  
Documentos textuais 3,66 m

## **Área de conteúdo e estrutura**

### **Âmbito e conteúdo**

A subsérie Ofícios enviados traz a correspondência (ofícios, telegramas, cartas etc) entre o Colégio e outras instituições.

### **Sistema de arranjo**

Estágio de tratamento: organizado

Organização: Ordem cronológica

## Dossiês da subsérie Ofícios Enviados

BR RJCPII-COM/OFE -n.1.

Livro do Colégio Pedro II – Externato para o Ministério do Império.  
1846 - 1857.

460p

BR RJCPII-COM/OFE -n.2.

Livro do Colégio Pedro II – Externato para o Ministério do Império.  
1858 -1883.

480p

BR RJCPII-COM/OFE -n.3.

Livro do Colégio Pedro II – Externato para o Ministério do Império.  
1858 - 1883.

480p

BR RJCPII-COM/OFE -n.4.

Livro do Colégio Pedro II – Externato para o Ministério do Império.  
1872 - 1882.

400p

Âmbito e conteúdo: Faltam as páginas 1 a 10.

BR RJCPII-COM/OFE -n.5.

Livro do Externato do Imperial Colégio Pedro II.  
1884 - 1885.

300p

BR RJCPII-COM/OFE -n.6.

Livro do Colégio Pedro II – Externato para o Ministério do Império.  
1891 - 1897.

300p

BR RJCPII-COM/OFE -n.7.

Livro do Colégio Pedro II – Internato.  
1889 - 1896.

300p

BR RJCPII-COM/OFE -n.8

Livro do Colégio Pedro II – Externato.  
1919.

200p

BR RJCPII-COM/OFE -n.9.

Livro do Colégio Pedro II – Externato para várias instituições.  
1920.

200p

BR RJCPII-COM/OFE -n.10.

Livro do Colégio Pedro II – Externato para várias instituições.  
1923.

200p

BR RJCPII-COM/OFE -n.11.

Livro do Colégio Pedro II – Externato para várias instituições.

1924

200p

BR RJCPII-COM/OFE -n.12.

Livro do Colégio Pedro II – Internato.

1925.

200p

BR RJCPII-COM/OFE -n.13.

Livro do Colégio Pedro II – Internato.

1926.

200p

BR RJCPII-COM/OFE-n.14.

Livro do Colégio Pedro II – Externato.

1927.

200p

Âmbito e conteúdo: Inclui: Relação de faltas de professores e pontos dados por aula.

BR RJCPII-COM/OFE - n.15.

Livro do Colégio Pedro II – Internato.

1927.

200p

BR RJCPII-COM/OFE - n.16.

Livro do Colégio Pedro II – Externato.

1927 - 1928.

200p

Âmbito e conteúdo: Inclui provas de alunos.

BR RJCPII-COM/OFE - n.17.

Livro do Colégio Pedro II – Internato.

1928.

200p

BR RJCPII-COM/OFE - n.18.

Livro do Colégio Pedro II – Internato.

1928.

200p

BR RJCPII-COM/OFE -n.19.

Livro do Colégio Pedro II – Internato.

1929.

200p

BR RJCPII-COM/OFE -n.20.

Livro do Colégio Pedro II – Internato.

1929.

200p

BR RJCPII-COM/OFE -n.21.

Livro do Colégio Pedro II – Internato.  
1929.  
200p

BR RJCPII-COM/OFE -n.22.

Livro do Colégio Pedro II – Internato.  
1930.  
200p

BR RJCPII-COM/OFE -n.23.

Livro do Colégio Pedro II – Internato.  
1930.  
200p

Âmbito e conteúdo: Inclui: lista do pessoal docente e administrativo com data de nascimento.

BR RJCPII-COM/OFE -n.24.

Livro do Colégio Pedro II – Internato.  
193200p

BR RJCPII-COM/OFE - n.25.

Livro do Colégio Pedro II – Internato.  
1931.  
200p

BR RJCPII-COM/OFE -n.26.

Livro do Colégio Pedro II – Internato.  
1931.  
200p

BR RJCPII-COM/OFE -n.27.

Livro do Colégio Pedro II – Internato.  
1931.  
200p

BR RJCPII-COM/OFE -n.28.

Livro do Colégio Pedro II – Internato.  
1932.  
200p

Âmbito e conteúdo: Inclui relação dos livros adotados no Internato no ano de 1932- todas as disciplinas.

BR RJCPII-COM/OFE -n.29.

Livro do Colégio Pedro II – Internato.  
1932.  
200p

Âmbito e conteúdo: Minutas de Telegramas.

BR RJCPII-COM/OFE - n.30.  
Livro do Colégio Pedro II – Internato.  
1932.  
200p  
Âmbito e conteúdo: Minutas de Cartas.

BR RJCPII-COM/OFE -n.31  
Livro do Colégio Pedro II – Internato.  
1932.  
200p

BR RJCPII-COM/OFE -n.32.  
Livro do Colégio Pedro II – Internato.  
1933.  
200p  
Âmbito e conteúdo: Inclui relação nominal de pessoal docente e administrativo com a data de nomeação.

BR RJCPII-COM/OFE -n.33.  
Livro do Colégio Pedro II – Internato.  
1933.  
200p

BR RJCPII-COM/OFE -n.34.  
Livro do Colégio Pedro II – Internato.  
1933.  
200p  
Âmbito e conteúdo: Minutas de Telegramas.

BR RJCPII-COM/OFE -n.35.  
Livro do Colégio Pedro II – Externato.  
1933.  
200p

BR RJCPII-COM/OFE - n.36.  
Livro do Colégio Pedro II – Internato.  
1935.  
200p  
Âmbito e conteúdo: Minutas de Telegramas.

BR RJCPII-COM/OFE -n.37.  
Livro do Colégio Pedro II – Internato.  
1934.  
200p

BR RJCPII-COM/OFE -n.38.  
Livro do Colégio Pedro II – Internato.  
1934.  
200p



BR RJCPII-COM/OFE -n.39.  
Livro do Colégio Pedro II – Internato.  
1935.  
200p

BR RJCPII-COM/OFE -n.40  
Livro do Colégio Pedro II – Internato.  
1935.  
200p  
Âmbito e conteúdo: Minutas de Cartas e Telegramas.

BR RJCPII-COM/OFE -n.41.  
Livro do Colégio Pedro II – Internato.  
1935.  
200p

BR RJCPII-COM/OFE - n.42  
Livro do Colégio Pedro II – Internato.  
1936.  
200p

BR RJCPII-COM/OFE -n.43.  
Livro do Colégio Pedro II – Internato.  
1937.  
200p

BR RJCPII-COM/OFE -n.44.  
Livro do Colégio Pedro II – Internato.  
1938.  
200p

BR RJCPII-COM/OFE -n.45.  
Livro do Colégio Pedro II – Internato.  
1939.  
200p

BR RJCPII-COM/OFE -n.46.  
Livro do Colégio Pedro II – Internato.  
1939.  
200p

BR RJCPII-COM/OFE -n.47.  
Livro do Colégio Pedro II – Internato.  
1940.  
200p

BR RJCPII-COM/OFE -n.48.  
Livro do Colégio Pedro II – Internato.  
1941  
200p

BR RJCPII-COM/OFE -n.49.

Livro do Colégio Pedro II – Internato.  
1941.  
200p

BR RJCPII-COM/OFE -n.50.

Livro do Colégio Pedro II – Internato.  
1942.  
200p

BR RJCPII-COM/OFE - n.51.

Livro do Colégio Pedro II – Internato.  
1942.  
200p

BR RJCPII-COM/OFE - n.52.

Livro do Colégio Pedro II – Internato.  
1942.  
200p  
Âmbito e conteúdo: Minutas de Cartas.

BR RJCPII-COM/OFE -n.53.

Livro do Colégio Pedro II – Internato.  
1943.  
200p  
Âmbito e conteúdo: Inclui relação de livros encomendados durante o exercício de 1942.

BR RJCPII-COM/OFE-n.54.

Livro do Colégio Pedro II – Internato.  
1943.  
200p

BR RJCPII-COM/OFE -n.55.

Livro do Colégio Pedro II – Internato.  
1944.  
200p

BR RJCPII-COM/OFE -n.56.

Livro do Colégio Pedro II – Internato.  
1945.  
200p  
Âmbito e conteúdo: Inclui quadro discriminativo das cadeiras, vagas, ocupantes e informações sobre professores.

BR RJCPII-COM/OFE - n.57.

Livro do Colégio Pedro II – Internato.  
1945.  
200p

BR RJCPII-COM/OFE -n.58.  
Livro do Colégio Pedro II – Internato.  
1947.  
200p

BR RJCPII-COM/OFE -n.59  
Livro do Colégio Pedro II – Internato.  
1948.  
200p

BR RJCPII-COM/OFE -n.60.  
Livro do Colégio Pedro II – Internato.  
1948.  
200p

BR RJCPII-COM/OFE - n.61.  
Livro do Colégio Pedro II – Internato.  
1949.  
200p

BR RJCPII-COM/OFE -n.62.  
Livro do Colégio Pedro II – Internato.  
1950  
200p

BR RJCPII-COM/OFE - n.63.  
Livro do Colégio Pedro II – Internato.  
1951.  
200p

BR RJCPII-COM/OFE -n.64.  
Livro do Colégio Pedro II – Externato.  
1951.  
200p

BR RJCPII-COM/OFE -n.65.  
Cópias de Ofícios.  
1952.  
200f

BR RJCPII-COM/OFE - n.66.  
Livro do Colégio Pedro II – Internato.  
1952.  
200p

BR RJCPII-COM/OFE-n.67.  
Cópias de ofícios  
1954.  
200f

BR RJCPII-COM/OFE -n.68.  
Livro do Colégio Pedro II – Internato.  
1969.  
200p

BR RJCPII-COM/OFE–n. 69.  
Colégio Pedro II – Externato / Unidade Bernardo de Vasconcelos.  
1972.  
200p

BR RJCPII-COM/OFE - n.70.  
Colégio Pedro II – Externato / Unidade Bernardo de Vasconcelos.  
1973.  
200p

## **SÉRIE DISCENTES**

## **Área de Identificação**

Código de referência  
BR RJCPII CPII DIS

Título  
Discentes

Data(s)  
1838 a 1979

Dimensão e suporte  
Documentos textuais 9,57 m

## **Área de conteúdo e estrutura**

Âmbito e conteúdo

Contém a documentação relativa a históricos, documentos de alunos, pedidos de matrículas, notas obtidas pelos alunos, pedidos de “gratuidade” para ingresso no colégio etc.

Sistema de arranjo

Estágio de tratamento: organizado

Organização: A série está organizada em seis subséries: Assentamentos escolares, Colação de grau e bancos de honra, Exames preparatórios, Ocorrências disciplinares, Matrículas, Médias e Apontamentos de matrículas.

## **SUBSÉRIE ASSENTAMENTOS ESCOLARES**

## **Área de Identificação**

Código de referência  
BR RJCPII CPII DIS/ASE

Título  
Assentamentos Escolares

Data(s)  
1954 a 1977

Dimensão e suporte  
Documentos textuais 0,13 m

## **Área de conteúdo e estrutura**

Âmbito e conteúdo  
Contém históricos e documentos de alunos.

Sistema de arranjo  
Estágio de tratamento: organizado  
Organização: Ordem cronológica



## DOSSIÊS

BR RJCPII-DIS/ASE-n.1.

Documentos de concessão de gratuidade.

1939.

256f

BR RJCPII-DIS/ASE -n.2.

Livro de relação de históricos escolares.

1954 - 1955.

200p

BR RJCPII-DIS/ASE-n.3.

Livro da caixa escolar.

1956 - 1962.

200p

Âmbito e conteúdo: Registro de empréstimo de livros para os alunos.

BR RJCPII-DIS/ASE-n.4.

Livro de registro de enxovais dos alunos.

1957.

200p

Âmbito e conteúdo: O livro não está preenchido.

BR RJCPII-DIS/ASE-n.5.

Livro de registro de enxovais dos Alunos.

1959.

200p

Âmbito e conteúdo: O livro não está preenchido.

BR RJCPII-DIS/ASE-n.6.

Documentos escolares para autenticar Colégio Pedro II – Externato – Inquéritos.

1973 - 1974.

200p

BR RJCPII-DIS/ASE-n.7.

Documentos de recuperação.

1975 a 1977.

200p

**SUBSÉRIE COLAÇÃO DE GRAUS E BANCOS DE HONRA**

## **Área de Identificação**

Código de referência  
BR RJCPII CPII DIS/CGB

Título  
Colaçoão de grau e bancos de honra

Data(s)  
1858 a 1935

Dimensão e suporte  
Documentos textuais 0,27 m

## **Área de conteúdo e estrutura**

### **Âmbito e conteúdo**

A subsérie reúne os livros onde eram registrados o nome dos alunos que alcançavam as maiores notas para fazerem parte dos bancos de honra do colégio.

### **Sistema de arranjo**

Estágio de tratamento: organizado  
Organização: Ordem cronológica

## DOSSIÊS

BR RJCPII-DIS/CGB-n.1.

Livro para lançamento das atas das conferências dos professores para a decisão dos bancos de honra e alunos premiados.

1858 - 1864.

200p

BR RJCPII-DIS/CGB-n.2.

Livro para lançamento das atas das conferências dos professores para a decisão dos bancos de honra e alunos premiados.

1864 - 1872.

200p

BR RJCPII-DIS/CGB-n.3.

Livro para lançamento das atas das conferências dos professores para a decisão dos bancos de honra e alunos premiados.

1872 - 1874.

200p

BR RJCPII-DIS/CGB-n.4.

Livro para o lançamento do numero de notas de aplicação, procedimentos, bancos de honra e faltas dos alunos deste Externato no corrente ano letivo.

1875.

200p

BR RJCPII-DIS/CGB-n.5.

Livro para o lançamento do numero de notas de aplicação, procedimentos, bancos de honra e faltas dos alunos deste Externato no corrente ano letivo.

1876.

200p

BR RJCPII-DIS/CGB-n.6.

Livro para o lançamento de notas de aplicação, procedimentos, bancos de honra e faltas dos alunos deste Externato.

1876.

200p

BR RJCPII-DIS/CGB-n.7.

Livro para o lançamento do numero de notas de aplicação, procedimentos, bancos de honra e faltas dos alunos deste Externato no corrente ano letivo.

1877.

200p

BR RJCPII-DIS/CGB-n.8.

Livro para o lançamento do numero de notas de aplicação, procedimentos, bancos de honra e faltas dos alunos do 3° ao 7° ano do Externato.

1877.

200p

BR RJCPII-DIS/CGB-n.9.

Livro para o lançamento do numero de notas de aplicação, procedimentos, bancos de honra e faltas dos alunos deste Externato no corrente ano letivo.

1880.

200p

BR RJCPII-DIS/CGB-n.10.

Livro para o lançamento do numero de notas de aplicação, procedimentos, bancos de honra e faltas dos alunos deste Externato no corrente ano letivo.

1881.

200p

BR RJCPII-DIS/CGB-n.11.

Livro de registro das atas de exames e prêmios.

1881 - 1882.

200p

BR RJCPII-DIS/CGB-n.12.

Livro lista de alunos que se destacaram nas artes.

1881 - 1888.

200p

BR RJCPII-DIS/CGB-n.13.

Livro para o lançamento do numero de notas de aplicação, procedimentos, bancos de honra e faltas dos alunos deste Externato no corrente ano letivo.

1882.

200p

BR RJCPII-DIS/CGB-n.14.

Livro para o lançamento do numero de notas de aplicação, procedimentos, bancos de honra e faltas dos alunos do Internato.

1884 - 1886.

200p

BR RJCPII-DIS/CGB-n.15.

Livro para o lançamento do numero de notas de aplicação, procedimentos, bancos de honra e faltas dos alunos do Internato.

1886 - 1888.

200p

BR RJCPII-DIS/CGB-n.16.

Livro para o lançamento do numero de notas de aplicação, procedimentos, bancos de honra e faltas dos alunos do Internato.

1889 - 1892.

200p

BR RJCPII-DIS/CGB-n.17.

Livro de protocolo – Externato.

1895 - 1896.

200p

BR RJCPII-DIS/CGB-n.18.

Livro de notas de aplicação e procedimento dos alunos do 1º, 2º e 3º ano.

1898.

200p

BR RJCPII-DIS/CGB-n.19.

Livro de notas de aplicação e procedimento dos alunos.

1898.

200p

BR RJCPII-DIS/CGB-n.20.

Livro de lançamento de médias bimensais, faltas e bancos de honra dos alunos do Internato.

1903 - 1905.

200p

BR RJCPII-DIS/CGB-n.21.

Livro para o lançamento do numero de notas de aplicação, procedimentos, bancos de honra e faltas dos alunos do Internato.

1908- 1910.

200p

BR RJCPII-DIS/CGB-n.22.

Livro para o lançamento do numero de notas de aplicação, procedimentos, bancos de honra e faltas dos alunos deste Externato no corrente ano letivo.

1910.

200p

BR RJCPII-DIS/CGB-n.23.

Livro para lançamento do numero de notas de aplicação, procedimentos, bancos de honra e faltas dos alunos deste Externato no corrente ano letivo.

1920 - 1923.

200p

BR RJCPII-DIS/CGB-n.24.

Livro para lançamento do numero de notas de aplicação, procedimentos, bancos de honra e faltas dos alunos deste Externato no corrente ano letivo.

1924.

200p

BR RJCPII-DIS/CGB-n.25.

Livro de lançamento das médias, faltas e Bancos de honra dos alunos deste Internato.

1929.

200p

BR RJCPII-DIS/CGB-n.26.

Livro de registro de diplomas do Grau de Bacharel de Ciências e Letras – Externato

1929.

200p

Âmbito conteúdo: Somente 2 folhas preenchidas.

BR RJCPII-DIS/CGB-n.27.

Livro de registro do termo de colação de Grau de Bacharel em Ciências e Letras.  
1930 - 1956.

200p

BR RJCPII-DIS/CGB -n.28.

Livro de registro do termo de colação de Grau de Bacharel em Ciências e Letras.  
1931 - 1958.

200p

BR RJCPII-DIS/CGB-n.29.

Livro de termo de colação de Grau.  
1933.

200p

BR RJCPII-DIS/CGB-n.30.

Livro de termo de colação de Grau.  
1934 - 1935.

200p

BR RJCPII-DIS/CGB-n.31.

Livro de termo de colação de Grau.  
1935.

200p

**SUBSÉRIE EXAMES PREPARATÓRIOS**



## **Área de Identificação**

Código de referência  
BR RJCPII CPII DIS/ EPR

Título  
Exames Preparatórios

Data(s)  
1838 a 1970

Dimensão e suporte  
Documentos textuais 5,04m

## **Área de conteúdo e estrutura**

### **Âmbito e conteúdo**

contém os livros de exames, que não trazem as provas, apenas a relação de candidatos com as respectivas notas obtidas em diversas disciplinas.

### **Sistema de arranjo**

Estágio de tratamento:organizado

Organização: Ordem cronológica

## DOSSIÊS

BR RJCPII-DIS/EPR-n.1.

Livro primeiro dos exames e prêmios do Colégio de Pedro II.

1838 - 1848.

250p

BR RJCPII-DIS/EPR-n.2.

Livro de atas dos exames de suficiência.

1854 - 1872.

300p

BR RJCPII-DIS/EPR-n.3.

Livro de atas de exames.

1861- 1979.

300p

BR RJCPII-DIS/EPR-n.4.

Livro da lista nominal dos alunos que pretenderem ser examinados nas matérias exigidas para a matrícula dos cursos superiores do Império.

1869.

200p

BR RJCPII-DIS/EPR-n.5.

Livro de atas dos exames.

1861 -1879.

300p

BR RJCPII-DIS/EPR-n.6.

Livro de atas dos exames preparatórios – Relação nominal dos candidatos.

1870 - 1873.

200p

BR RJCPII-DIS/EPR-n.7.

Livro de atas dos exames preparatórios.

1873 -1875.

200p

BR RJCPII-DIS/EPR-n.8.

Livro de exames preparatórios.

1878 -1880.

200p

Âmbito e conteúdo: Várias Disciplinas.

BR RJCPII-DIS/EPR-n.9.

Livro de exames do Internato.

1878 -1887.

300p

BR RJCPII-DIS/EPR-n.10.  
Livro de exames da aritmética.  
1880 -1881.  
300p

BR RJCPII-DIS/EPR-n.11.  
Livro de exames preparatórios.  
1880 -1881.  
300p  
Âmbito e conteúdo: Disciplina: História

BR RJCPII-DIS/EPR-n.12.  
Livro de exames de inglês.  
1880 -1881  
200p

BR RJCPII-DIS/EPR-n.13.  
Livro de exames de latim.  
1880 - 1881  
200p

BR RJCPII-DIS/EPR-n.14.  
Livro de exames preparatórios.  
1880 -1881  
300p  
Âmbito e conteúdo: Disciplina: Matemática

BR RJCPII-DIS/EPR-n.15.  
Livro de exames preparatórios.  
1880 -1881  
300p  
Âmbito e conteúdo: Disciplina: Filosofia

BR RJCPII-DIS/EPR-n.16.  
Livro de exames preparatórios.  
1880 -1881.  
300p  
Âmbito e conteúdo: Disciplina: Retórica

BR RJCPII-DIS/EPR-n.17.  
Livro de exames preparatórios.  
1880 -1881.  
300p  
Âmbito e conteúdo: Disciplina: Latim

BR RJCPII-DIS/EPR-n.18.  
Livro de exames preparatórios.  
1880 - 1881.  
300p  
Âmbito e conteúdo: Disciplina: Português

BR RJCPII-DIS/EPR-n.19.  
Livro de exames preparatórios.  
1880 - 1881.  
300p  
Âmbito e conteúdo: Disciplina: Geografia

BR RJCPII-DIS/EPR-n.20.  
Livro de atas de exames e prêmios.  
1881 - 1882.  
300p

BR RJCPII-DIS/EPR-n.21.  
Livro de exames de admissão.  
1881 - 1894.  
300p

BR RJCPII-DIS/EPR-n.22.  
Livro de exames preparatórios.  
1881- 1890.  
300p  
Âmbito e conteúdo: Disciplina: Filosofia

BR RJCPII-DIS/EPR-n.23.  
Livro de exames preparatórios.  
1881 - 1890.  
300p  
Âmbito e conteúdo: Disciplina: Retórica.

BR RJCPII-DIS/EPR-n.24.  
Livro de exames preparatórios.  
1881 -1897.  
300p  
Âmbito e conteúdo: Disciplina: Português  
Inclui: várias “candidatas” aprovadas com o conceito: “Plenamente” e/ou com “Distinção”

BR RJCPII-DIS/EPR-n.25.  
Livro de exames de francês.  
1881 - 1900.  
300p

BR RJCPII-DIS/EPR-n.26.  
Livro de exames de história.  
1881 - 1902.  
300p

BR RJCPII-DIS/EPR-n.27.  
Livro de exames preparatórios.  
1881 - 1909.  
400p  
Âmbito e conteúdo: Disciplina: Latim  
Inclui: Nota do candidato Oswaldo Gonçalves Cruz (ano de 1887)

BR RJCPII-DIS/EPR-n.28.

Livro de atas de exames.

1886 - 1897.

300p

BR RJCPII-DIS/EPR-n.29.

Livro de atas de exames de português.

1887.

300p

BR RJCPII-DIS/EPR-n. 30.

Livro de atas de exames de aritmética, álgebra, geometria.

1887 - 1888.

300p

BR RJCPII-DIS/EPR-n. 31.

Livro de exames preparatórios.

1887 - 1935.

400p

Âmbito e conteúdo: Disciplina: Alemão

Inclui: Candidato Oswaldo Gonçalves Cruz. Aprovado com distinção (ano de 1887)

BR RJCPII-DIS/EPR-n.32.

Livro de exames preparatórios.

1887 -1919.

400p

Âmbito e conteúdo: Disciplinas: Física e Química.

Inclui: Candidato Oswaldo Gonçalves Cruz. Aprovado plenamente (ano de 1888)

BR RJCPII-DIS/EPR-n. 33.

Livro de exames do Internato.

1887 - 1898.

300p

BR RJCPII-DIS/EPR-n. 34.

Livro de exames preparatórios.

1887 - 1891.

300p

Âmbito e conteúdo: Disciplina: Corografia e História do Brasil

BR RJCPII-DIS/EPR-n.35.

Livro de exames preparatórios.

1887 - 1917.

200p

Âmbito e conteúdo: Disciplina: História Natural.

BR RJCPII-DIS/EPR-n.36.

Provas para o exame de admissão

1888 - 1909.

300p

BR RJCPII-DIS/EPR-n. 37.

Livro de exames de suficiência prestados pelos alunos.  
1889 -1898.  
300p

BR RJCPII-DIS/EPR-n. 38.

Atas de exames de português, francês, inglês, latim, alemão, aritmética, álgebra,  
física, química.  
1892 -1893.  
300p

BR RJCPII-DIS/EPR-n.39.

Livro de resultados de exames de admissão do Internato.  
1895 - 1909.  
300p

BR RJCPII-DIS/EPR-n.40.

Livro de exames de álgebra e aritmética.  
1899 -1917.  
300p

BR RJCPII-DIS/EPR-n.41.

Livro de atas de exames dos alunos do primeiro ano deste Internato.  
1899 - 1909.  
300p

BR RJCPII-DIS/EPR-n. 42.

Livro de atas de exames dos alunos do sexto ano deste Internato  
1899 - 1909.  
300p

BR RJCPII-DIS/EPR-n.43.

Livro de atas de exames dos alunos do segundo ano deste Internato  
1900 - 1909.  
300p

BR RJCPII-DIS/EPR-n.44.

Livro de atas de exames dos alunos do terceiro ano deste Internato.  
1900 - 1909.  
300p

BR RJCPII-DIS/EPR-n.45.

Livro de atas de exames dos alunos do quarto ano deste Internato.  
1900 - 1909.  
300p

BR RJCPII-DIS/EPR-n.46.

Livro de atas de exames dos alunos do quinto ano deste Internato  
1900 - 1908.  
300p

BR RJCPII-DIS/EPR-n. 47.

Livro de resultado de exames de admissão

1900 - 1905.

300p

Âmbito e conteúdo: Relação nominal dos candidatos.

BR RJCPII-DIS/EPR -n.48.

Livro de exames de francês.

1901 - 1919.

300p

BR RJCPII-DIS/EPR-n.49.

Livro de exames de geografia geral e corografia do Brasil.

1902 - 1917.

300p

BR RJCPII-DIS/EPR-n.50.

Livro de exames de história natural.

1902 - 1920.

300p

BR RJCPII-DIS/EPR-n.51.

Livro de exames de inglês.

1902 - 1921.

300p

BR RJCPII-DIS/EPR-n. 52.

Livro de resultado de exames preparatórios – Externato.

1905 - 1906.

300p

Âmbito e conteúdo: Relação nominal dos candidatos

BR RJCPII-DIS/EPR-n.53.

Livro de atas de exames de: português, francês, inglês, latim, alemão, física e química, aritmética e álgebra, geometria e trigonometria, geografia e história.

1905 1906.

300p

BR RJCPII-DIS/EPR-n.54.

Livro de resultado de exames preparatórios – Externato.

1906 - 1907.

200p

Âmbito e conteúdo: Relação nominal dos candidatos.

BR RJCPII-DIS/EPR-n.55.

Livro de atas dos exames gerais.

1907 – 1911

300p

Âmbito e conteúdo: Curso geral de Belas Artes (exames preparatórios).

BR RJCPII-DIS/EPR -n.56.

Livro de atas dos exames gerais.

1907 - 1911

300p

Âmbito e conteúdo: Curso geral de Obstetrícia (exames preparatórios).

BR RJCPII-DIS/EPR-n.57.

Livro de para inscrição dos candidatos aos exames gerais para matrícula dos cursos farmácia, odontologia, obstetrícia, belas artes e agrimensura.

1907 - 1911.

300p

BR RJCPII-DIS/EPR-n.58.

Livro de atas dos exames gerais

1907 - 1911.

300p

Âmbito e conteúdo: Curso geral de Odontologia (exames preparatórios).

BR RJCPII-DIS/EPR-n.59.

Livro de exames de admissão

1908 - 1911.

300p

Âmbito e conteúdo: Relação de candidatos.

BR RJCPII-DIS/EPR-n.60.

Livro de exames de admissão.

1908 - 1911.

300p

BR RJCPII-DIS/EPR-n.61.

Livro de atas de exames prestados pelos alunos do 6º ano.

1909 - 1910.

300p

BR RJCPII-DIS/EPR-n.62.

Livro para lançamento das atas dos exames prestados pelos alunos do 6º ano deste Internato.

1909 - 1910.

300p

BR RJCPII-DIS/EPR-n.63.

Livro de exame de promoção do 4º ao 5º ano.

1909 - 1917.

300p

BR RJCPII-DIS/EPR-n.64.

Livro de atas dos exames gerais.

1910

200p

Âmbito e conteúdo: Curso geral de Arquitetura (Exames preparatórios somente a primeira página preenchida).



BR RJCPII-DIS/EPR-n.65.

Livro de atas dos exames prestados pelos alunos do 3º ano.  
1910 - 1924.  
300p

BR RJCPII-DIS/EPR-n.66.

Livro de atas dos exames prestados pelos alunos do 1º ano.  
1910 - 1917.  
300p

BR RJCPII-DIS/EPR-n.67.

Livro de atas dos exames prestados pelos alunos do 2º ano  
1910 - 1915.  
300p

BR RJCPII-DIS/EPR-n.68.

Livro de atas dos exames prestados pelos alunos do 2º ano  
1910 - 1924.  
300p

BR RJCPII-DIS/EPR-n.69.

Livro de atas dos exames prestados pelos alunos do 4º ano  
1910 - 1924.  
300p

BR RJCPII-DIS/EPR-n.70.

Livro de atas dos exames de admissão deste Internato.  
1910 - 1923.  
300p

BR RJCPII-DIS/EPR-n.71.

Livro de exames de admissão.  
1911 - 1915.  
300p  
Âmbito e conteúdo: Relação de candidatos.

BR RJCPII-DIS/EPR-n.72.

Livro de atas de exames dos alunos do Externato.  
1911 - 1912.  
300p

BR RJCPII-DIS/EPR-n.73.

Livro de relação dos candidatos inscritos para exames.  
1913 - 1949.  
300p

BR RJCPII-DIS/EPR-n.74.

Livro de exames de promoção do 4º ano.  
1915 - 1916.  
300p

BR RJCPII-DIS/EPR-n.75.  
Livro de exames preparatórios de português.  
1915 - 1920.  
300p

BR RJCPII-DIS/EPR-n.76.  
Livro de exames de latim.  
1915 - 1928.  
300p

BR RJCPII-DIS/EPR-n.77.  
Livro de relação dos candidatos inscritos para exames.  
1916 - 1927.  
300p

BR RJCPII-DIS/EPR-n.78.  
Livro de exames de português.  
1916 -1924.  
300p

BR RJCPII-DIS/EPR-n.79.  
Livro de resultado dos exames de admissão.  
1916 - 1917.  
300p

BR RJCPII-DIS/EPR-n.80.  
Livro de exames de aritmética.  
1917 - 1922.  
300p

BR RJCPII-DIS/EPR-n.81.  
Livro de exames de geografia, corografia e cosmografia.  
1917 - 1922.  
300p

BR RJCPII-DIS/EPR-n.82.  
Livro de exames de aritmética.  
1916 -1924.  
300p

BR RJCPII-DIS/EPR-n.83.  
Livro de exames de álgebra.  
1917 - 1925.  
300p

BR RJCPII-DIS/EPR-n.84.  
Livro de exames de física e química.  
1917 - 1926.  
300p

BR RJCPII-DIS/EPR-n.85.

Livro de atas de exames prestados pelos alunos do 1º ano deste Internato.

1917 - 1924.

300p

BR RJCPII-DIS/EPR-n.86.

Livro de exames de Curso ginásial de geometria, trigonometria, etc.

1917 - 1926.

300p

BR RJCPII-DIS/EPR-n.87.

Livro de exames de História Natural.

1917 1926.

300p

BR RJCPII-DIS/EPR-n.88.

Livro de exames de francês.

1917 - 1927.

BR RJCPII-DIS/EPR-n.89.

Livro de atas de exames de português, francês, inglês, latim, alemão, geografia e história.

Data: 1918.

400p

BR RJCPII-DIS/EPR-n.90.

Livro de inscrição de exames preparatórios de geografia e trigonometria

Decreto 3603 de 11 de Dezembro de 1918.

1919

300p

BR RJCPII-DIS/EPR-n.91.

Livro de inscrição de exames preparatórios de física e química

Decreto 3603 de 11 de Dezembro de 1918.

1919 - 1922.

300p

BR RJCPII-DIS/EPR-n.92.

Livro de inscrição de exames preparatórios história universal

Decreto 3603 de 11 de Dezembro de 1918.

1919 - 1919.

300p

BR RJCPII-DIS/EPR-n.93.

Livro de inscrição de exames preparatórios de francês

Decreto 3603 de 11 de Dezembro de 1918.

1919 - 1922.

BR RJCPII-DIS/EPR-n.94.

Livro de inscrição de preparatórios de latim

Decreto 3603 de 11 de Dezembro de 1918.

1919 - 1926.

300p

BR RJCPII-DIS/EPR-n.95.

Livro de inscrição de preparatórios de aritmética  
Decreto 3603 de 11 de Dezembro de 1918.  
1919 - 1928.  
300p

BR RJCPII-DIS/EPR-n.96.

Livro de exames de história do Brasil.  
1919 - 1924.  
300p

BR RJCPII-DIS/EPR-n.97.

Livro de exames de português.  
1920 - 1924.  
300p

BR RJCPII-DIS/EPR-n.98.

Livro de exames da história universal.  
1920 - 1925.  
300p

BR RJCPII-DIS/EPR-n.99.

Folhas soltas de exames e relação de candidatos.  
1921.  
126f

BR RJCPII-DIS/EPR-n.100.

Livro de atas de exames de admissão do 1º ano do Externato do Colégio Pedro II.  
1921 - 1925.  
300p

BR RJCPII-DIS/EPR-n.101.

Livro de registro de promoções 1º ano.  
1921 - 1925.  
300p

BR RJCPII-DIS/EPR-n.102.

Livro de promoção do 2º ano.  
1921 - 1925.  
300p

BR RJCPII-DIS/EPR-n.103.

Livro de exames de inglês.  
1921 - 1927.  
300p

BR RJCPII-DIS/EPR-n.104.

Livro de exames de aritmética.  
1922 - 1925.  
300p

BR RJCPII-DIS/EPR. -n.105.

Livro de exames de geografia.

1922 - 1926.

300p

BR RJCPII-DIS/EPR-n.106

Livro de registro de certidões dos exames pelo Decreto 3603.

1923 - 1938.

300p

BR RJCPII-DIS/EPR-n.107.

Livro de atas de admissão de alunos do 1º ano.

1923- 1939.

300p

BR RJCPII-DIS/EPR-n.108.

Livro de exames de francês.

1924 - 1929.

300p

BR RJCPII-DIS/EPR-n.109.

Livro de exames de história do Brasil.

1924 - 1938.

300p

BR RJCPII-DIS/EPR-n.110.

Livro de lançamento das notas sob forma de ata de julgamento definitivo dos exames de promoção e finais, das matérias do 1º ano prestados pelos alunos deste Externato.

1925 1929.

300p

BR RJCPII-DIS/EPR-n.111.

Livro de ata da apuração final dos exames de inglês, alemão, cosmografia, física, química, história natural, história do Brasil, italiano e filosofia.

1925 - 1943.

300p

BR RJCPII-DIS/EPR-n.112.

Livro de ata do julgamento das provas escritas do exame final de instrução moral e cívica.

1925 - 1926.

300p

BR RJCPII-DIS/EPR-n.113.

Livro de exames finais.

1925 - 1926.

300p

BR RJCPII-DIS/EPR-n.114.

Livro de exames preparatórios de aritmética.

1925 - 1931.

300p

BR RJCPII-DIS/EPR-n.115.

Livro de exames de francês.

1925 - 1931.

300p

BR RJCPII-DIS/EPR-n.116.

Livro de registro dos exames preparatórios de Aritmética.

1925 - 1933.

300p

BR RJCPII-DIS/EPR-n.117.

Livro de inscrição dos exames seriados.

1925 - 1934.

300p

BR RJCPII-DIS/EPR-n.118.

Livro de exames de álgebra.

1925 - 1943.

300p

BR RJCPII-DIS/EPR-n.119.

Livro de exames finais de inglês, alemão e italiano do 5º ano.

1925 - 1944.

300p

BR RJCPII-DIS/EPR-n.120.

Livro de atas de exames dos alunos do 2º ano.

1925 - 1959.

300p

BR RJCPII-DIS/EPR-n.121.

Livro de atas de exames do 3º ano.

1925 - 1965.

300p

BR RJCPII-DIS/EPR-n.122.

Livro de atas de exames dos alunos do Internato – quarto ano.

1925 - 1971.

300p

BR RJCPII-DIS/EPR-n.123.

Livro de atas de exame do 4º ano – Internato.

1925 - 1971.

300p

BR RJCPII-DIS/EPR-n.124.

Livro de registro dos exames de admissão.

Data: 1926.

300p

BR RJCPII-DIS/EPR-n.125.

Livro de inscrição para exames de português.

1926 -1931.

300p

BR RJCPII-DIS/EPR-n.126.

Livro de exame preparatório de história natural.

1926 - 1939.

300p

BR RJCPII-DIS/EPR-n.127.

Livro de registro dos exames de preparatórios de história universal.

1926 - 1943.

300p

BR RJCPII-DIS/EPR-n.128.

Livro de exames de geografia, corografia e cosmografia.

1926 - 1943.

300p

BR RJCPII-DIS/EPR-n.129.

Livro de boletins de exames do Externato.

1926 - 1927.

300p

BR RJCPII-DIS/EPR-n.130.

Livro de exames de geometria.

1926 - 1943.

300p

BR RJCPII-DIS/EPR-n.131.

Livro de registro dos exames de promoção dos alunos do 1º ano.

1927 - 1936.

300p

BR RJCPII-DIS/EPR-n.132.

Livro de registro de exames Finais de 1º ano.

1927 - 1929.

300p

BR RJCPII-DIS/EPR-n.133.

Livro de exames finais do 2º ano.

1927 - 1932.

300p

BR RJCPII-DIS/EPR-n.134.

Livro de exames finais do 3º ano.

1927 - 1932.

300p

BR RJCPII-DIS/EPR-n.135.

Livro de exames finais dos alunos do 6º ano.

1927 - 1936.

300p

BR RJCPII-DIS/EPR-n.136.

Livro de registro dos exames de promoção dos alunos do 2º ano.

1927- 1937.

300p

BR RJCPII-DIS/EPR-n.137.

Livro de registro de promoção dos alunos do 3º ano.

1927 - 1937.

300p

BR RJCPII-DIS/EPR-n.138.

Livro de exames preparatórios de inglês.

1927 - 1941.

300p

BR RJCPII-DIS/EPR-n.139.

Livro de exames finais do 5º ano.

1927 - 1944.

300p

BR RJCPII-DIS/EPR-n.140.

Livro de exames de latim.

1929 - 1939.

300p

BR RJCPII-DIS/EPR-n.141.

Livro de exames seriados dos alunos do 1º ano.

1929 - 1945.

300p

BR RJCPII-DIS/EPR-n.142.

Programas e exames de idade mental.

1933 a 1939.

145f

BR RJCPII-DIS/EPR-n.143.

Livro de resultados dos alunos da 1ª Série.

1936 - 1942.

300p

BR RJCPII-DIS/EPR-n.144.

Livro de cursos complementares.

1936 - 1944.

300p



BR RJCPII-DIS/EPR-n.145.

Livro de registro dos resultados dos exames de promoção dos alunos da 3ª Série.  
1937 a 1942.

300p

BR RJCPII-DIS/EPR-n.146.

Livro de registro dos resultados dos exames de promoção dos alunos  
da 4ª Série (Externato).

1939 - 1942.

300p

BR RJCPII-DIS/EPR-n.147.

Livro de atas dos exames de admissão – Internato.

1939 - 1955.

300p

BR RJCPII-DIS/EPR-n.148.

Livro de exames de promoção dos alunos do 1º ano.

1942 - 1943.

300p

BR RJCPII-DIS/EPR-n.149.

Livro de registro dos resultados dos exames de promoção dos alunos  
da 2ª Série do Curso Clássico.

1943 a 1951.

300p

BR RJCPII-DIS/EPR-n.150.

Livro de registro de médias do 1º ano.

1943 -1941.

300p

BR RJCPII-DIS/EPR-n.151.

Livro de registro de médias do 2º ano.

1943 - 1951

300p

BR RJCPII-DIS/EPR-n.152.

Livro de registro de médias da 3ª Série do Curso Clássico.

1944 - 1951.

300p

BR RJCPII-DIS/EPR-n.153.

Ata de julgamentos das provas orais de português, matemática, latim, francês,  
inglês e história.

1945.

110f

BR RJCPII-DIS/EPR-n.154.

Atas do julgamento das provas orais dos exames de matemática, história geral e do Brasil, geografia  
geral e do Brasil, português e francês.

1947.

55f

BR RJCPII-DIS/EPR-n.155.

Atas de exames de latim, inglês, desenho, ciências, provas orais e atas do julgamento das provas orais.

1947.

73f

BR RJCPII-DIS/EPR-n.156.

Livro de registro dos resultados dos exames de promoção dos alunos da 4ª Série.

1947 - 1948.

300p

BR RJCPII-DIS/EPR-n.157.

Livro de exames de seleção.

1950 - 1955.

300p

BR RJCPII-DIS/EPR-n.158.

Livro de certidão do exame de admissão à 1º série do curso ginásial.

1952 - 1957.

300p

BR RJCPII-DIS/EPR-n.159.

Livro de atas de exames de admissão.

1956 - 1967.

300p

BR RJCPII-DIS/EPR-n.160.

Livro de atas de exames da 2ª Série Ginásial.

1959 - 1970.

300p

BR RJCPII-DIS/EPR-n.161.

Livro de ata de distribuição dos pontos para a realização da prova escrita de francês.

1970.

300p

BR RJCPII-DIS/EPR-n.162.

Livro de ata de distribuição dos pontos para a realização da prova escrita de latim.

1970.

300p

BR RJCPII-DIS/EPR-n.163.

Livro de registro das inscrições aos exames da 1ª Série.

[197-?].

300p

BR RJCPII-DIS/EPR-n.164.

Livro de exames de aritmética.

[197-?].

300p

## **SUBSÉRIE OCORÊNCIAS DISCIPLINARES**

## **Área de Identificação**

Código de referência  
BR RJCPII CPII DIS/OCD

Título  
Ocorrências disciplinares

Data(s)  
1858 a 1947

Dimensão e suporte  
Documentos textuais 0,45m

## **Área de conteúdo e estrutura**

Âmbito e conteúdo  
Procedimentos disciplinares adotados e os castigos que eram aplicados aos alunos.

Sistema de arranjo  
Estágio de tratamento: organizado  
Organização: Ordem cronológica

## DOSSIÊS

BR RJCPII-DIS/OCD-n.1.

Livro para anotar o comportamento que tiveram na sala de estudo os alunos meio-pensionistas deste Externato.

1858 - 1859.

200p

BR RJCPII-DIS/OCD-n.2.

Livro para lançamento dos mapas trimestrais das notas de aplicação a comportamento dos alunos deste Internato.

1858 - 1879.

200p

BR RJCPII-DIS/OCD-n.3.

Livro para anotar o comportamento que tiveram na sala de estudo os alunos meio-pensionistas deste Externato.

1866 - 1870.

200p

BR RJCPII-DIS/OCD-n.4.

Livro para melhor se notarem os meios disciplinares impostos aos alunos externos pelo Reitor, pelos professores e pelos inspetores.

1867 - 1872.

200p

BR RJCPII-DIS/OCD-n.5.

Livro para os inspetores de alunos lançarem todas as ocorrências que se derem no Colégio. Externato do Imperial Colégio de Pedro II.

1884 -1885.

200p

BR RJCPII-DIS/OCD-n.6.

Livro para os inspetores de alunos lançarem todas as ocorrências que se derem no Colégio. Externato do Imperial Colégio de Pedro II.

1885 - 1886.

200p

BR RJCPII-DIS/OCD-n.7.

Livro para os inspetores de alunos lançarem todas as ocorrências que se derem no Colégio. Externato do Imperial Colégio de Pedro II.

1886 - 1887.

200p

BR RJCPII-DIS/OCD-n.8.

Livro para os inspetores de alunos lançarem todas as ocorrências que se derem no Colégio. Externato do Imperial Colégio de Pedro II.

1887 - 1889.

200p

BR RJCPII-DIS/OCD-n.9.

Livro para os inspetores de alunos lançarem todas as ocorrências que se derem no Colégio.

Externato do Imperial Colégio de Pedro II.

1891 - 1898.

200p

BR RJCPII-DIS/OCD-n.10.

Livro de ocorrências disciplinares.

1914 - 1915.

200p

BR RJCPII-DIS/OCD-n.11.

Livro de ocorrências disciplinares.

1925 - 1926.

200p

BR RJCPII-DIS/OCD-n.12.

Livro de ocorrências disciplinares, Notícias enviadas aos jornais e cópias de documentos diversos.

1927.

200p

BR RJCPII-DIS/OCD-n.13.

Livro ocorrências disciplinares.

1928.

200p

BR RJCPII-DIS/OCD-n.14.

Livro de ocorrências disciplinares.

1929.

200p

Âmbito e conteúdo: Inclui provas de alunos e comunicados diversos aos professores

BR RJCPII-DIS/OCD-n.15.

Livro de ocorrências disciplinares.

1934 - 1947.

200p

BR RJCPII-DIS/OCD-n.16.

Livro de ocorrências disciplinares.

1939.

200p

BR RJCPII-DIS/OCD-n.17.

Livro de ocorrências disciplinares.

1940.

200p

Âmbito e conteúdo: Inclui: Pedidos de vagas, relação de livros adotados.

## **SUBSÉRIE MATRÍCULAS**

## **Área de Identificação**

Código de referência  
BR RJCPII CPII DIS/MAT

Título  
Matrículas

Data(s)  
1838 a 1979

Dimensão e suporte  
Documentos textuais 2,82 m

## **Área de conteúdo e estrutura**

### **Âmbito e conteúdo**

Na subsérie Matrículas é possível conhecer como eram feitos os pedidos de “gratuidade” para ingresso no colégio. Tem como curiosidade, por exemplo, o pedido de matrícula e a prova escrita do ator “Mário Lago”, matrícula de Afonso Arinos de Melo Franco e também de seu irmão.

### **Sistema de arranjo**

Estágio de tratamento: organizado  
Organização: Ordem cronológica



## DOSSIÊS

BR RJCPII-DIS/MAT - n.1.

Livro primeiro da matrícula geral dos alunos.

1838 - 1854.

380p

BR RJCPII-DIS/MAT- n.2.

Comunicados diversos de matrícula.

1858 - 1864.

448f

BR RJCPII-DIS/MAT- n 3.

Livro de registro de matrículas dos alunos do Internato.

1858 - 1880.

400p

BR RJCPII-DIS/MAT- n. 4.

Pedidos de matrículas.

1859.

349f

BR RJCPII-DIS/MAT-n. 5.

Pedidos de matrículas

1861.

300f

BR RJCPII-DIS/MAT-n. 6.

Pedidos de matrículas.

1877 - 1878.

460f

BR RJCPII-DIS/MAT-n. 7.

Livro de registro de matrículas dos alunos do Externato.

1878 - 1892.

300p

BR RJCPII-DIS/MAT- n. 8.

Pedidos de matrículas.

1879 a 1880.

153f

BR RJCPII-DIS/MAT-n. 9.

Livro de apontamento de matrículas.

1879 - 1895.

300p

BR RJCPII-DIS/MAT-n. 10.

Pedidos de matrículas.

1888.

160f

BR RJCPII-DIS/MAT-n. 11.

Pedidos de matrículas.

1888.

270f

BR RJCPII-DIS/MAT -n. 12.

Livro de registro de matrículas dos alunos do Externato.

1888 - 1895.

300p

Âmbito e conteúdo: Faltam as páginas 1 a 21.

BR RJCPII-DIS/MAT-n. 13.

Livro de registro de matrículas dos alunos do Externato.

1896 - 1914.

300p

BR RJCPII-DIS/MAT -n. 14.

Livro de registro de matrículas dos alunos do Externato.

1896 - 1903.

300p

BR RJCPII-DIS/MAT-n. 15.

Livro de registro de matrículas dos alunos do Internato.

1905 - 1911.

300p

BR RJCPII-DIS/MAT -n. 16.

Pedidos de matrículas.

1908.

485f

BR RJCPII-DIS/MAT -n. 17.

Livro de registro de matrículas dos alunos do Internato.

1909 - 1914.

300p

BR RJCPII-DIS/MAT- n. 18.

Livro de termos de matrículas dos alunos do Internato Nacional Bernardo de Vasconcelos.

1911 - 1918.

300p

Âmbito e conteúdo: Inclui: Aluno Contribuinte – Afonso Arinos de Mello Franco – 2º ano (1918).

Aluno Contribuinte – Afrânio de Mello Franco Filho [irmão de Afonso Arinos] 4º ano (1917).

BR RJCPII-DIS/MAT- n. 19.

Pedidos de matrículas.

Data: 1914.

455f

BR RJCPII-DIS/MAT- n. 20.

Pedidos de matrículas.

Data: 1916.

320f

BR RJCPII-DIS/MAT - n. 21.

Livro de matrículas dos alunos do 2º ano do Externato.

1917 - 1919.

300p

BR RJCPII-DIS/MAT- n. 22.

Livro de relação dos Alunos contribuintes e gratuitos matriculados no Internato do Colégio Pedro II.

1918 - 1940.

400p

BR RJCPII-DIS/MAT-n. 23.

Pedidos de matrículas.

1921.

324f

BR RJCPII-DIS/MAT-n. 24.

Pedidos de matrículas.

1921 - 1922.

473f

BR RJCPII-DIS/MAT-n. 25.

Matrícula do 1º ano.

1923.

14f

BR RJCPII-DIS/MAT-n. 26.

Matrícula 1º ano: Mario Lago.

1923.

27f

Âmbito e conteúdo: Contêm Registro Civil de Nascimento, Certidão dos exames exigidos para admissão à matrícula no 1º ano e prova escrita.

BR RJCPII-DIS/MAT-n.27.

Livro de matrículas dos alunos do Internato.

1926 - 1927.

300p

BR RJCPII-DIS/MAT- n. 28.

Pedidos de matrículas.

1928 - 1932.

160f

BR RJCPII-DIS/MAT-n. 29.

Livro de registro de termos de matricula dos alunos do Externato.

1932.

300p

BR RJCPII-DIS/MAT-n. 30.

Livro de registro de termos de matricula dos alunos do Externato.

1932 - 1933.

300p

BR RJCPII-DIS/MAT-n. 31.

Livro de matrículas dos alunos do Internato.

1932 - 1935.

300p

BR RJCPII-DIS/MAT-n. 32.

Livro de matrículas dos alunos do Internato.

1935 - 1938.

300p

BR RJCPII-DIS/MAT-n. 33.

Livro de matrículas dos alunos do Externato

1936 - 1939.

300p

BR RJCPII-DIS/MAT-n. 34.

Pedidos de matrículas.

1938 - 1949.

103f

BR RJCPII-DIS/MAT-n. 35.

Livro de matrículas dos alunos do Externato.

1939.

300p

BR RJCPII-DIS/MAT-n. 36.

Carteira de matrícula com foto: Wilson Choeri (Diretor geral do Colégio Pedro II)

(Matrícula do 1º ano e do 2º científico).

1939 - 1944.

2f

BR RJCPII-DIS/MAT-n. 37.

Renovação de matrículas .

1939 - 1959.

150f

BR RJCPII-DIS/MAT-n. 38.

Livro de matrículas dos alunos do Internato.

1943 - 1945.

300p

BR RJCPII-DIS/MAT-n. 39.

Livro de matrículas dos alunos do Internato.

1946 - 1949.

300p

BR RJCPII-DIS/MAT-n. 40.  
Livro de matrículas dos alunos do Internato.  
1954 - 1956.  
300p

BR RJCPII-DIS/MAT-n. 41.  
Livro de matrículas dos alunos do Internato.  
1957 - 1959.  
300p

BR RJCPII-DIS/MAT-n. 42.  
Livro de matrículas dos alunos do Internato.  
1959 - 1961.  
300p

BR RJCPII-DIS/MAT-n. 43.  
Livro de matrículas dos alunos do Internato.  
1965 -1966.  
300p

BR RJCPII-DIS/MAT-n. 44.  
Livro de matrículas dos alunos do Internato.  
1966 a 1968.  
300p

BR RJCPII-DIS/MAT-n. 45.  
Livro de matrículas dos alunos do Internato.  
1968 - 1969.

BR RJCPII-DIS/MAT-n. 46.  
Livro de matrículas dos alunos do Internato.  
1968 - 1971.  
300p

BR RJCPII-DIS/MAT-n.47.  
Livro de matrículas dos alunos do Internato.  
1969 - 1970.  
300p

BR RJCPII-DIS/MAT-n. 48.  
Livro de matrículas dos alunos do Internato.  
1971 - 1979.  
300p

## **SUBSÉRIE MÉDIAS E APONTAMENTOS DE MATRÍCULAS**

## **Área de Identificação**

Código de referência  
BR RJCPII CPII DIS/MAM

Título  
Médias e apontamentos de matrículas

Data(s)  
1917 a 1942

Dimensão e suporte  
Documentos textuais 1,36m

## **Área de conteúdo e estrutura**

Âmbito e conteúdo  
Contêm o registro das médias e apontamentos dos alunos.

Sistema de arranjo  
Estágio de tratamento: organizado  
Organização: Ordem cronológica

## DOSSIÊS

BR RJCPII-DIS/MAM-n.1.

Livro para registro das médias do Internato.

1917 - 1918.

200p

BR RJCPII-DIS//MAM-n.2.

Livro de médias.

1920 - 1923.

200p

BR RJCPII-DIS/MAM-n.3.

Livro de média dos alunos do 1º ano do Externato.

1924.

200p

BR RJCPII-DIS/MAM-n.4.

Livro para registro das médias e apontamentos de matrículas dos alunos.

1925.

200p

BR RJCPII-DIS/MAM-n.5.

Livro para registro das médias e apontamentos de matrículas dos alunos.

1925- 1929.

200p

BR RJCPII-DIS/MAM-n.6.

Livro para registro das médias e apontamentos de matrículas dos alunos.

1925.

200p

BR RJCPII-DIS/MAM-n.7.

Livro para registro das médias e apontamentos de matrículas dos alunos.

1926 - 1927.

200p

BR RJCPII-DIS/MAM-n.8.

Livro para registro das médias e apontamentos de matrículas dos alunos – 1ª turma.

1928.

200p

BR RJCPII-DIS/MAM-n.9.

Livro de Tiro.

1928.

200p

BR RJCPII-DIS/MAM-n.10.

Livro para registro das médias e apontamentos de matrículas dos alunos – 2ª Turma.

1928.

200p



BR RJCPII-DIS/MAM-n.11.

Livro para registro das médias e apontamentos de matrículas dos alunos – Externato.  
1930 - 1931.

200p

BR RJCPII-DIS/MAM-n.12.

Livro para registro das médias e apontamentos de matrículas dos alunos – Externato.  
1930 - 1931.

200p

BR RJCPII-DIS/MAM-n.13.

Livro para registro das médias e apontamentos de matrículas dos alunos – Externato.  
1932.

200p

BR RJCPII-DIS/MAM-n.14.

Livro para registro das médias dos alunos matriculados na 3ª série do  
Curso Fundamental.

1937 - 1942.

200p

BR RJCPII-DIS/MAM-n.15.

Livro notas de aplicação e procedimento dos alunos do 1º, 2º e 3º ano.

[194-?].

200p

**SÉRIE UNIDADES DE ENSINO INCORPORADAS AO COLÉGIO PEDRO II**

## **Área de Identificação**

Código de referência  
BR RJCPII CPII UEI

Título  
Unidades de Ensino Incorporadas ao Colégio Pedro II

Data(s)  
1939 a 1959

Nível de descrição  
Série

Dimensão e suporte  
Documentos textuais 0,56 m

## **Área de contextualização**

Produtor(es)  
Colégio Universitário (Brasil)  
Colégio Felisberto de Menezes (Brasil)

## **Área de conteúdo e estrutura**

Âmbito e conteúdo  
Documentação de dois colégios que na década de 1950 foram incorporados ao Colégio Pedro II.

Sistema de arranjo  
Estágio de tratamento: organizado  
Organização: Organizado em duas subséries: Colégio Universitário e Colégio Felisberto de Menezes.

**SUBSÉRIE COLÉGIO UNIVERSITÁRIO**

## **Área de Identificação**

Código de referência  
BR RJCPII CPII UEI/COU

Título  
Colégio Universitário

Data(s)  
1939 a 1959

Dimensão e suporte  
Documentos textuais 0,46 m

## **Área de conteúdo e estrutura**

Âmbito e conteúdo  
Livros de registro, matrículas e dossiês com documentos de professores e auxiliares.

Sistema de arranjo  
Estágio de tratamento: organizado  
Organização: Ordem cronológica

## DOSSIÊS

BR RJCPII-UEI/COU-n.1.

Pastas Individuais com documentos de professores.

1938

162f

BR RJCPII-UEI/COU-n.2.

Pastas Individuais com documentos de professores.

1938

120f

BR RJCPII-UEI/COU-n.3.

Documentos escolares das seções de medicina, farmácia, odontologia, engenharia, química industrial, arquitetura e direito.

1938 - 1940.

89f

BR RJCPII-UEI/COU-n.4.

Livro de termos de matrículas – Seção de Engenharia.

1939.

200p

BR RJCPII-UEI/COU-n.5.

Lista dos alunos da 1ª a 2ª séries que freqüentaram o colégio universitário.

1939.

96f

BR RJCPII-UEI/COU-n.6.

Livro de termos de matrículas – Seção de Medicina.

1939 - 1940.

200p

BR RJCPII-UEI/COU-n.7.

Livro de termos de matrículas – Seção de Medicina.

1939 a 1959.

200p

BR RJCPII-UEI/COU-n.8.

Livro de atas dos trabalhos escolares

1939 - 1959.

200p

Âmbito e conteúdo: Inclui relação nominal de alunos.

BR RJCPII-UEI/COU-n.9.

Solicitação de informações sobre concurso de geografia e história universal realizado no Colégio Universitário.

1943.

13f

Âmbito e conteúdo: Interessado: Abdias Silva.

BR RJCPII-UEI/COU-n.10.  
Documentos sobre inquérito administrativo.  
1946.  
47f

**SUBSÉRIE COLÉGIO FELISBERTO DE MENEZES**



## **Área de Identificação**

Código de referência  
BR RJCPII CPII UEI/CFM

Título  
Colégio Felisberto de Menezes

Data(s)  
1941 a 1956

Dimensão e suporte  
Documentos textuais 0,10m

## **Área de conteúdo e estrutura**

Âmbito e conteúdo  
livros de registro, matrículas e dossiês com documentos de professores e auxiliares.

Sistema de arranjo  
Estágio de tratamento: organizado  
Organização: Ordem cronológica

## **DOSSIÊS**

BR RJCPII-UEI/CFM-n.1.

Livro de registro de professores e auxiliares da administração escolar.  
1941 - 1948.

200p

BR RJCPII-UEI//CFM-n.2.

Livro de registro de professores e auxiliares da administração escolar.  
1950 - 1956.

200p

**SÉRIE COMEMORAÇÕES, CELEBRAÇÕES E SESSÕES SOLENES**

## **Área de Identificação**

Código de referência  
BR RJCPII CPII CCS

Título  
Comemorações, celebrações, sessões solenes

Data(s)  
1946 a 1989

Dimensão e suporte  
Documentos textuais 0,25m

## **Área de conteúdo e estrutura**

Âmbito e conteúdo  
Contém livros de assinaturas para sessões solenes e livros de assinaturas para sessões solenes e comemorações.

Sistema de arranjo  
Estágio de tratamento: organizado  
Organização: Ordem cronológica

## DOSSIÊS

BR RJCPII-CCS-n.1.

Livro de registro das visitas ilustres e das Sessões Solenes da Congregação do Colégio Pedro II.

1946 -1958.

100p

BR RJCPII-CCS-n.2.

Documento de transladação dos restos mortais de Duque de Caxias para o Panteon erguido na Praça da República – Colégio Pedro II – Externato.

1949.

20f

BR RJCPII-CCS-n.3.

Livro de registro das visitas ilustres e das Sessões Solenes da Congregação do Colégio Pedro II.

1946 - 1958.

200p

BR RJCPII-CCS-n.4.

Documento sobre o Movimento por Ouro Preto.

1975.

22f

BR RJCPII-CCS-n.5.

Livro de registro das atas da reunião – Comemoração do Sesquicentenário do Colégio.

1979 - 1980.

200p

BR RJCPII-CCS-n.6.

Livro de assinaturas para prestar homenagem ao Professor Tito Urbano da Silveira: Feitura de um busto em concreto e mármore.

04/12/1989.

100p

BR RJCPII-CCS-n.7.

Livro de atas da comissão incumbida de preparar uma edição de memória histórica do Colégio Pedro II no período de 1937 a 1987.

1990 - 1993.

100p

## ÍNDICE ONOMÁSTICO

- AMARAL, João Baptista Pecegueiro do BR RJCPII -DOC/CPR-n.18.
- ANDRADE, Carlos Drumond de BR RJCPII-COM/OFR-n.5.
- ARAÚJO, Luiz Carvalho - BR RJCPII -DOC/CPR-n.38.
- BANDEIRA, José Sennem BR RJCPII -DOC/CPR-n.81.
- BARROS, Albertina Fortuna BR RJCPII -DOC/CPR-n.54.
- BERGO, Vitório BR RJCPII -DOC/CPR-n.49.
- BOITEUX, Bayard Demaria BR RJCPII-DAD/MTE-n.21.
- BRANDÃO, Cláudio da Silva BR RJCPII -DOC/CPR-n.26.
- BRIGAGÃO, Alberto Nunes BR RJCPII -DOC/CPR-n.15.
- CANNABRAVA, Eryalo BR RJCPII -DOC/CPR-n.91.
- CARDOSO, João Cristóvão BR RJCPII -DOC/CPR-n.12.
- CARDOSO, Pedro BR RJCPII -DOC/CPR-n.4.
- CHARNAUX, C. BR RJCPII -DOC/CPR-n.4.
- COIFMAN, Mendel BR RJCPII -DOC/CPR-n.89.
- COUTO, Pedro do BR RJCPII -DOC/CPR-n.4.
- CRUZ, Oswaldo Gonçalves BR RJCPII-DIS/EPR -n.27;31.
- CUNHA Junior, Benjamin BR RJCPII -DOC/CPR-n.31.
- CUNHA, Boaventura Ribeiro da BR RJCPII -DOC/CPR-n.22; 55.
- CUNHA, Celso Ferreira da BR RJCPII -DOC/CPR-n.51.
- CUNHA, Ernesto Frederico Barandier da BR RJCPII -DOC/CPR-n.80.
- DIAS, Antônio Gonçalves BR RJCPII-DAD/MTE -n.1.
- DIAS, Armando BR RJCPII-DAD/REL-n.4.
- DIAS, Maria da Conceição Dayrell BR RJCPII -DOC/CPR-n.70.
- DOBBERT, Aloysio Franz BR RJCPII -DOC/CPR-n.46.

DÓRIA, Escragnolle BR RJCPII -DOC/CPR-n.4.

DUQUE- ESTRADA, Osório BR RJCPII -DOC/CPR-n.4.

FARIA JÚNIOR, Ernesto de BR RJCPII -DOC/CPR-n.20.

FARINA, Ciro Romano BR RJCPII-DAD/MTE-n.16.

FONSECA, Antonio Ribeiro da BR RJCPII-DAD/REL-n.4.

FORTES, Herbert Parentes BR RJCPII -DOC/CPR-n.43; 49.

FRANCO FILHO, Afrânio de Mello BR RJCPII-DIS/MAT-n.17.

FRANCO, Afonso Arinos de Mello BR RJCPII-DIS/MAT-n.17.

FREIRE, Felisbello BR RJCPII -DOC/CPR-n.4.

HAUER, Julio BR RJCPII -DOC/CPR-n.10.

JUCÁ JUNIOR, Cândido BR RJCPII -DOC/CPR-n.8.

JULIO, Silvio BR RJCPII -DOC/CPR-n.21.

LAGO, Mario BR RJCPII-DIS/MAT-n.25.

LEME, Jurandyr dos Reis Paes BR RJCPII -DOC/CPR-n.37;38.

LIBERALLI, Carlos Henrique Robertson BR RJCPII -DOC/CPR-n.9.

LIMA, Carlos Henrique da Rocha BR RJCPII -DOC/CPR-n.49.

LINS, Alvaro BR RJCPII -DOC/CPR-n.51.

LUCAS, José Joaquim BR RJCPII -DOC/CPR-n.85.

MACEDO, Hilário Leite BR RJCPII -DOC/CPR-n. 84.

MACEDO, Joaquim Manoel de BR RJCPII-DAD/MTE-n.1.

MAGALHÃES, Domingos José Gonçalves de BR RJCPII-DAD/MTE-n.1.

MAIA, Augusto Pedro da Silva BR RJCPII-DAD/REL-n.3.

MELO, Florentino Siqueira BR RJCPII-DOC/DPG-n. 9.

MENDONÇA, Renato Firmino Maria de BR RJCPII -DOC/CPR-n.25.

MORALES DE LOS RIOS, Adolfo BR RJCPII -DOC/CPR-n.34.

MOREIRA, Guilibardo Beraty BR RJCPII-DAD/COP-n.88.

MOSS, Maria da Glória Ribeiro BR RJCPII -DOC/CPR-n.39.

MOTA, Petrônio BR RJCPII -DOC/CPR-n.86.

NUNES, José de Sá BR RJCPII -DOC/CPR-n.13.

PASTORINO, Carlos Juliano Torres BR RJCPII -DOC/CPR-n.88.

PAULA, Ruben Descartes de Garcia BR RJCPII -DOC/CPR-n.16.

PEIXOTO, Almir Câmara Matos BR RJCPII -DOC/CPR-49.

PEREZ, David José BR RJCPII -DOC/CPR-n.19.

PIMENTEL, Raymundo BR RJCPII -DOC/CPR-n.78.

PINHEIRO, Gerson Pompeu BR RJCPII -DOC/CPR-n.35.

RIBEIRO, Joaquim Braz BR RJCPII -DOC/CPR-n. 75.

Rocha Pombo BR RJCPII -DOC/CPR-n.4.

ROCHA, Eponina Lima BR RJCPII-DAD/REL-n.5.

ROMERO, Nelson BR RJCPII -DOC/CPR-n.33.

SEQUEIRA, Francisco Maria de BR RJCPII -DOC/CPR-n.14.

SILVA, Paulo Cesar Machado da BR RJCPII -DOC/CPR-n.53;62.

SILVA, Jacques Raymundo Ferreira da BR RJCPII -DOC/CPR-n.11.

SILVA, Joaquim Caetano da BR RJCPII-DAD/MTE-n.1.

SILVA, Modesto Dias de Abreu e BR RJCPII -DOC/CPR-n.67.

SOUTO, Luiz Felipe Vieira BR RJCPII -DOC/CPR-n.51.

SUMNER, George BR RJCPII -DOC/ACO-n.15.

VASCONCELOS, Bernardo Pereira de BR RJCPII-COM/OFR-n.1.

VERÍSSIMO, José BR RJCPII -DOC/CPR-n.4.

VILLA-LOBOS, Heitor BR RJCPII-COM/OFR-n.5.

ZARUR, Jorge BR RJCPII-DAD/MTE-n.87.



## ÍNDICE TEMÁTICO

Agrimensura BR RJCPII -DOC/CPR-n.56.

Alemão BR RJCPII-DAD/MTE-n.46; BR RJCPII-DIS/EPR-n.11.

Álgebra BR RJCPII-DIS/EPR-n.30;39;52.

Aluno contribuinte BR RJCPII-DIS/MAT-n.17.

Aritmética BR RJCPII-DIS/MAT-n.10.  
BR RJCPII-DIS/EPR-n. 11.

Arquitetura BR RJCPII-DIS/EPR-n. 63.

Assentamentos Escolares BR RJCPII-DIS/ASE-p. 168.

Atas da Congregação BR RJCPII -DOC/ACO-p.64-66.

Belas artes BR RJCPII-DIS/EPR-n.54; 56.

Cátedra BR RJCPII -DOC/CPR-n.45;49;51;55;61;64;72;75;77;78;79;80;86;88;89.

Celebrações BR RJCPII-CCS-n.1;2;3;4;5;6;7

Corografia BR RJCPII-DIS/EPR-n.34;49;81;128.

Colaço de Grau BR RJCPII-DIS/CGB-n.1;2;3;4;5;6;7;8;9;10; 11;12;13;14;  
15;16;17;18;19;20;21;22;23;24;25;26;27;28;29;30;31.

Colégio Felisberto de Menezes BR RJCPII-UEI/CFM-n.1;2.  
BR RJCPII-DAD/COP-n.103.

Colégio Universitário BR RJCPII-UEI/COU-n.1;2;3;4;5;6;7;8;9;10.

Comemorações BR RJCPII-CCS - Ver Celebrações.

Concessão de Gratuidade BR RJCPII-DIS/ASE-p.168.  
BR RJCPII-DAD/COP-n.87.

Concurso de Química BR RJCPII-DOC/ACO-n.9.;  
BR RJCPII-DOC/CPR -n.9;10;12; 16;17;26;27;28;29;30;38;39;41;42.

Conselho de Curadores BR RJCPII-DAD/COC-n.1;2;3;4;5;6.

Conselho Departamental BR RJCPII -DOC/COD-n.1;2;3.

Departamento Nacional do Ensino BR RJCPII-COM/OFR-n.42;46.

Diário Oficial BR RJCPII-COM/IDO-n.1;2;3;4;5;6;7;8;9;10;11;12;13;14;15; 16;17;18;19;20;

21;22;23;24;25;26;27;28;29;30;32;33;34;35;36;37;38;39;40.

Exames de Admissão BR RJCPII-DIS/EPR-n.21;39;47;59;60;70;71;79;100;124;147;159.

Exames de Suficiência BR RJCPII-DIS/EPR -n. 2;37.

Exames preparatórios BR RJCPII-DIS/EPR -n. 6;7;8;11;14;15;16;17;18;19;22;23;24;27;31;32;34;  
35;52;54;55;56;58;64;75;90;91;92;93;114;116;138  
BR RJCPII-DAD/COP-n.14.

Farmácia BR RJCPII-DIS/EPR-n. 57.  
BR RJCPII-UEI/COU-n.3.

Filosofia BR RJCPII-DIS/EPR-n.16;22;111.  
BR RJCPII-DOC/CPRn.1; 65.  
BR RJCPII-DOC/DPG-n.1

Física BR RJCPII-DIS/EPR-n. 33;38;53;84;91;111.  
BR RJCPII-DAD/DPA-n.4.

Geografia BR RJCPII-DIS/EPR-n.19;49;53;81;89;90;105;128;154.  
BR RJCPII-DOC/CPR- n.5;30;59;60;62;77;88.  
BR RJCPII-DOC/DPG-n.1.  
BR RJCPII-DAD/MTE-n. 11.  
BR RJCPII-DAD/DPA-n. 11;12.

Geometria BR RJCPII-DIS/EPR-n. 30;53;86;130.

Historia do Brasil BR RJCPII-DIS/EPR-n.34;96;109;111.  
BR RJCPII-DOC/DPG-n.4.

Historia Natural BR RJCPII-DIS/EPR-n.35;50;87;111;126.  
BR RJCPII-DAD/DPA-n.10;14;16;18;19;21;22;24.

Inglês BR RJCPII-DIS/EPR-n.12;38;52;53;89;103;111;119;138;153;155.  
BR RJCPII-DOC/CPR-n.52;55;57;61;69;72;75.  
BR RJCPII-DAD/MTE -n.11.  
BR RJCPII-DAD/COP-n.100.

Inquérito BR RJCPII-DAD/REL-n.2;7;10;11;14;16;17;18  
BR RJCPII-DIS/ASE-n.6  
BR RJCPII-UEI/COU-n.10.

Inspetoria Geral BR RJCPII-COM/OFR-n. 3;5;8;11;12;15;18;20;24;27;28.

Italiano BR RJCPII-DIS/EPR-n.111;119.  
BR RJCPII-DOC/CPR-n.7.  
BR RJCPII-DAD/MTE-n.16.

Latim BR RJCPII-DIS/EPR-n.13;18;27;38;53;76;89;94;140;153;155;162.  
BR RJCPII-DOC/CPR-n.14;15;18;19;21;32;43;54;55;59;60;62;83;84;87.

Matrícula BR RJCPII-DAD/MTE-n.1.  
BR RJCPII-DAD/COP-n.67;75.  
BR RJCPII-DAD/REL-n.13.  
BR RJCPII-DIS/MAT-n.1-48  
BR RJCPII-DIS/EPR-n.57.  
BR RJCPII-DIS/MAM-n.4;5;6;7;8;9;10;11;12;13;14.  
BR RJCPII-UEI/COU-n.4;6;7.

Médias e Apontamentos de Matrículas RJCPII-DIS/MAM-n.1;2;3;4;5;6;7;8;9;10;11;12;13;14.

Obstetrícia BR RJCPII-DIS/EPR-n.56;57.

Ocorrências disciplinares BR RJCPII-DIS/OCD-n. 1;2;3;4;5;6;7;8;9;10;11;12;13;14;15;16;17.  
BR RJCPII-COM/OFR-n.58.

Odontologia BR RJCPII-DIS/EPR-n. 57;58.  
BR RJCPII-UEI/COU-n. 3.

Português BR RJCPII-DIS/EPR-n.18;24;29;38;53;75;78;89;97;125;153;154.  
BR RJCPII-DOC/CPR-n.8;11;13;22;23;24;25;42;47;48;53;58;60;61;66;67;70;71;73;85.  
BR RJCPII-DOC/DPG-n.2.  
BR RJCPII-DAD/MTE-n.11.

Química BR RJCPII-DIS/EPR-n.32;38;53;84;91;111.  
BR RJCPII-DAD/DPA-n.5.  
BR RJCPII-DOC/CPR-n.9;10;12;16;17;26;28;29;38;41.  
BR RJCPII-UEI/COU-n.3.

Relatório BR RJCPII-DAD/REL-n. 1;7;8;10;11;16;17;18;20.  
BR RJCPII-DOC/CPR-n.22;81.

Religião BR RJCPII-DOC/CPR-n.1.

Retórica BR RJCPII-DIS/EPR-n. 16;23.

Trigonometria BR RJCPII-DIS/EPR-n.53;86;90.

**REGISTRO DE AUTORIDADE ARQUIVÍSTICA DO COLÉGIO PEDRO II**

## ÁREA DE IDENTIFICAÇÃO

Tipo de entidade

Entidade Coletiva

Forma autorizada do nome

Colégio Pedro II (Brasil)

Outras formas do nome

Imperial Colégio de Pedro II.

Imperial Collegio de Pedro II

Instituto Nacional de Instrução Secundária.

Ginásio Nacional.

Gymnasio Nacional

Externato do Ginásio Nacional.

Externato Nacional Pedro II.

Internato do Ginásio Nacional

Internato Nacional Bernardo Pereira de Vasconcellos

Colégio Pedro II.

Identificadores para entidades coletivas

42.414284/0001-02 (Cadastro Nacional de Pessoas Jurídicas – CNPJ)

## ÁREA DE DESCRIÇÃO

Datas de existência

1837 –

História

O Colégio Pedro II é uma instituição federal de ensino que se transformou ao longo de sua história, em referência nacional para a educação brasileira.

A origem do Colégio Pedro II remonta à primeira metade do século XVIII, ao Abrigo dos Órfãos de São Pedro, obra de caridade da antiga paróquia do mesmo nome, no centro da cidade do Rio de Janeiro. O Bispo D. Antônio de Guadalupe fundou o Colégio dos Órfãos de São Pedro em 1733, por provisão da Câmara Eclesiástica e o transformou em Seminário de São Joaquim, também por provisão eclesiástica, em 1739, sendo localizado em antigo casarão da Rua Larga, atual Av. Marechal Floriano, no centro da cidade do Rio de Janeiro-RJ.

Durante a Regência de Pedro de Araújo Lima, o ministro interino do Império Bernardo Pereira de Vasconcelos, por decreto de 2 de Dezembro de 1837, fundou o Imperial Colégio de Pedro II, em homenagem ao imperador-menino, no dia de seu décimo-segundo aniversário.

O Colégio de Pedro II foi o primeiro colégio de instrução secundária oficial do Brasil, caracterizando-se como importante elemento de construção do projeto de fortalecimento do Estado e formação da nação brasileira. Como agência oficial de educação e cultura, co-criadora das elites condutoras do país, o Imperial Colégio foi criado para ser modelo da instrução pública secundária do Município da Corte e demais províncias, das aulas avulsas e dos estabelecimentos particulares existentes.

A composição do corpo docente formado por intelectuais de renome, a seletividade do corpo discente, marcada pelos exames de admissão e promocionais, os programas de ensino de base clássica e tradição humanística e o pagamento das anuidades deram ao ensino secundário oficial uma função de preparação dos alunos para o ensino superior. Nesse sentido, o Colégio de Pedro II foi o único a conferir o grau de bacharel em Letras (decreto de 1843) a seus formandos, passaporte de ingresso direto aos cursos superiores, sem a prestação dos exames das matérias preparatórias. Os alunos de outras instituições de ensino eram obrigados a prestar os exames preparatórios no Colégio Pedro II para terem acesso ao ensino superior.

Entre as personalidades ilustres do país, que passaram pelo Colégio estão: Capistrano de Abreu, Joaquim Nabuco, Euclides da Cunha, Rodrigues Alves, Nilo Peçanha, Afonso Arinos de Melo Franco, Pedro Nava, Alceu Amoroso Lima (Tristão de Athayde), Manoel Bandeira, Joaquim Manoel de Macedo e muitos outros.

O casarão da Rua Larga de São Joaquim, Externato do Imperial Colégio de Pedro II, hoje Unidade Escolar Centro, foi tombado em 1983 pelo Instituto do Patrimônio Histórico Nacional - IPHAN. (processo n. 1031-T-80, de 19 de maio de 1983, inscrito no Livro Histórico sob nº 489 e no Livro de Belas Artes sob o nº 550).

## Locais

Sediado na cidade do Rio de Janeiro, é composto atualmente por 13 unidades escolares, dispõe de uma direção geral localizada no bairro de São Cristóvão.

As unidades escolares são:

Unidade Escolar Centro – Av. Marechal Floriano, 80 – Centro.

Unidade Escolar São Cristóvão I, II e III – Campo de São Cristóvão, 177 – São Cristóvão.

Unidade Escolar Engenho Novo I e II – Rua Barão de Bom Retiro, 726.

Unidade Escolar Humaitá I e II – Rua Humaitá, 80.

Unidade Escolar Tijuca I e II – Rua São Francisco Xavier, 204.

Unidade Escolar Niterói – Rua General Castrioto, 120.

Unidade Escolar Realengo – Rua Bernardo de Vasconcelos, 941.

Unidade Escolar Duque de Caxias – Av. Pres. Kennedy, 1633.

## Status legal

Órgão público, autarquia da Administração Direta do Poder Executivo Federal.

## Funções, ocupações e atividades

Instituição de ensino fundamental (1º ao 9º ano) e médio (1ª a 3ª série).

## Mandatos / Fontes de Autoridade

- Decreto de 2 de Dezembro de 1837 – converte o Seminário de São Joaquim em Colégio de Instrução secundária, com a denominação de Colégio de Pedro Segundo, e dá outras providências.
- Regulamento n. 8, de 31 de janeiro de 1838 – estatutos do Colégio de Pedro II.
- Regulamento n. 62, de 1 de fevereiro de 1841– estabelece as seguintes modificações do Regulamento n. 8: elevação de 6 para 7 anos do curso de bacharelado, aumenta o número de lições de aulas semanais – 25 até o 5º ano, 30 no 6º e 7º ano, fixa o tempo de uma hora para cada aula. Ao professor de matemática caberá o ensino da disciplina e mais o ensino de geografia e cronologia.
- Decreto n. 296, de 30 de setembro de 1843 – determina que os bacharéis em letras pelo Colégio de Pedro II sejam isentos de fazer exames admissionais para qualquer das academias do Império.
- Decreto de 25, de abril de 1844 – muda o juramento dos bacharelados.
- Decreto n. 598, de 25 de março de 1849 – altera os estatutos do Colégio de Pedro II, na parte relativa ao julgamento dos exames, divide em duas a cadeira de História e Geografia.

- Decreto n. 735, de 20 de novembro de 1850 – estabelece o sistema de descentralização no tesouro dos pagamentos de serviços públicos e sobre a renda do Colégio.
- Decreto n. 630, de 17 de setembro de 1851 – autoriza o governo a reformar a Instrução Secundária e Primária da Corte.
- Aviso de 1º de fevereiro de 1852 – dá diversas providências sobre o regimento interno e a administração econômica do Colégio de Pedro II.
- Decreto n. 923, de 4 de março de 1852 – aprova e manda executar as Instruções para o Regime Econômico e Administrativo do Colégio de Pedro II, e fiscalização da sua receita e despesa.
- Decreto n. 1331-A, de 17 de fevereiro de 1854 – aprova o regulamento para reforma do ensino primário e secundário do Município da Corte. Cria o Conselho Diretor da Instrução Pública do Município da Corte.
- Decreto n. 1556, de 17 de fevereiro de 1855 – aprova o regulamento do Colégio de Pedro II, divide o plano de estudos em primeira e segunda classe, caracteriza os alunos por categorias (pensionistas de 1ª classe, de 2ª classe, meio-pensionistas e externos). Distribui cadeiras pelos professores existentes e define as funções dos professores repetidores.
- Aviso de 24 de janeiro de 1856 – comunica a aprovação provisória dos primeiros programas de ensino do Colégio, organizados pelo Conselho Diretor.
- Decreto n. 2006, de 24 de outubro de 1857 – aprova o regulamento para os colégios públicos de instrução secundária do Município da Corte.
- Regulamento de 24 de outubro de 1857 – divide o colégio em Externato e Internato do Imperial Colégio de Pedro Segundo.
- Decreto n. 2365-A, de 26 de fevereiro de 1859 – autoriza um crédito suplementar de 111.296\$100 referente ao exercício de 1858 a 1859, para as despesas do Imperial Colégio de Pedro II.
- Decreto n. 2556, de 17 de março de 1860 – aprova provisoriamente a tabela da distribuição, por dias e horas, das matérias lecionadas no Imperial Colégio de Pedro II.
- Decreto n. 2693, de 14 de novembro de 1860 – determina o encerramento da matrícula dos alunos do Colégio Pedro II no último dia de janeiro.
- Decreto n.2883, de 1 de fevereiro de 1862 – altera os regulamentos relativos ao ensino no colégio: torna facultativo o estudo de alemão, italiano e das artes. Elimina o curso especial de 5 anos e os exames do 7º ano. Para cada disciplina serão aplicadas duas provas: escrita e oral.
- Decreto n. 4095, de 1 de fevereiro de 1868 – eleva a trinta o número de pensionistas gratuitos do Colégio de Pedro II.
- Decreto n. 4468, de 1 de fevereiro de 1870 – altera os regulamentos relativos do Imperial Colégio de Pedro Segundo.



- Decreto n. 5120, de 24 de outubro de 1872 – aumenta os vencimentos e marca o número dos empregados do Internato e Externato do Imperial Colégio de Pedro II, e faz outras alterações.
- Aviso de 18 de março de 1873. Ao Inspetor Geral da Instrução primária e secundária do Município da Corte. Desobriga o aluno do Colégio de Pedro II reprovado em determinada matéria a cursar novamente matérias do mesmo ano em que tenha sido aprovado.
- Decreto 5370, de 6 de agosto de 1873 – determina a distribuição das matérias pelos dias da semana.
- Decreto n. 5521, de 7 de janeiro de 1874 – revoga a disposição do art. 13 do Decreto n. 4468, de 1 de fevereiro de 1870, e restabelece as dos arts. 79 do Regulamento de 17 de fevereiro de 1854 e 3º do Decreto n. 2883, de 1 de fevereiro de 1862, na parte relativa ao ensino das matérias que constituem o curso de ciências naturais no Imperial Colégio de Pedro II.
- Decreto n. 469, de 10 de dezembro de 1874 – dá instruções para o provimento das cadeiras do Imperial Colégio de Pedro II.
- Decreto n. 6130, de 1 de março de 1876 – altera os regulamentos relativos ao Imperial Colégio de Pedro II.
- Decreto n. 189, de 12 de abril de 1876 – dispõe que o lugar de professores de desenho do Internato do Imperial Colégio de Pedro II, seja provido por contrato, visto estar equiparado aos de ginástica e música.
- Decreto n. 190, de 15 de abril de 1876 – determina a prévia aprovação do governo para a publicação dos programas para os exames gerais de preparatórios.
- Decreto n. 563, de 23 de setembro de 1876 – ratifica a acumulação das duas jubilações concedidas ao candidato Matheus de Faria Pardal na qualidade de prof. de Instrução Primária e de Desenho do Imperial Colégio de Pedro II.
- Decreto n. 6622, de 4 de julho de 1877 – altera a disposição do art. 4º do Decreto n. 6130, de 1 de março de 1876, sobre distribuição dos dias e horas de aula do Colégio de Pedro II.
- Portaria de 20 de dezembro de 1877 – dá instruções para o provimento das cadeiras do Imperial Colégio de Pedro II.
- Aviso de 31 de janeiro de 1878, do Ministério dos Negócios do Império ao reitor interino do Internato do Imperial Colégio de Pedro II – informa que o Secretário está sujeito ao ponto.
- Aviso de 20 de março de 1878, do Ministério dos Negócios do Império ao reitor interino do Internato do Imperial Colégio de Pedro II– adverte que a classe de alunos gratuitos é destinada a órfãos reconhecidamente pobres.
- Decreto n. 6884, de 20 de abril de 1878 – altera os regulamentos do Imperial Colégio de Pedro Segundo.

- Aviso de 20 de julho de 1878, do Ministério dos Negócios do Império ao inspetor geral da Instrução Primária e Secundária do Município da Corte. Declara que os professores do Imperial Colégio de Pedro II podem servir gratuitamente nos estabelecimentos de instrução popular.
- Aviso de 24 de outubro de 1878, do Ministério dos Negócios do Império ao reitor do Imperial Colégio de Pedro II – dá instruções para provimento dos lugares de professor e substitutos do Imperial Colégio de Pedro II.
- Decreto n. 7247, de 19 de abril de 1879 – reforma o ensino primário e secundário no Município da Corte e o superior em todo o Império.
- Decreto n. 7991, de 5 de fevereiro de 1881 – altera diversas disposições relativas aos exames gerais de preparatórios.
- Decreto n. 8051, de 24 de março de 1881 – altera os regulamentos do Imperial Colégio de Pedro II.
- Decreto n. 8227, de 24 de agosto de 1881 – converte em Congregação o Conselho Colegial do Imperial Colégio de Pedro II.
- Decreto n. 8227, de 24 de agosto de 1881 – estabelece os casos em que os professores e substitutos do Imperial Colégio de Pedro II devem reunir-se em Congregação, e providencia sobre a organização das comissões julgadoras dos exames dos alunos do mesmo Colégio.
- Ato n. 8602, de 23 de junho de 1882 – manda observar o regimento especial das provas e processos dos concursos para os lugares de professores e substitutos do Imperial Colégio de Pedro II
- Aviso n. 40, de 12 de setembro de 1882, do Ministério dos Negócios do Império ao inspetor geral da Instrução Primária e Secundária do Município da Corte. Declara que a inscrição para os exames vagos que se fazem nos cursos superiores em o mês de março pode realizar-se enquanto durarem os exames a que os alunos se submetam antes de abertas as aulas, e que a admissão aos exames vagos não depende de provas preliminares de habilitação.
- Aviso n. 778, de 22 de fevereiro de 1883, do Ministério dos Negócios do Império ao reitor do Imperial Colégio de Pedro II. Autoriza a admissão de alunos do sexo feminino no Externato.
- Decreto n. 8973, de 14 de julho de 1883 - altera algumas disposições relativas aos exames gerais e preparatórios no município da corte.
- Decreto n. 3182, de 21 de julho de 1883 - autoriza o governo a contar para a jubilação do professor vitalício da cadeira de português do Imperial Colégio de Pedro II, Manoel Olympio Rodrigues da Costa, o tempo que se liquidar do seu magistério como professor público na Província da Bahia.

- Decreto n.3200, de 6 de setembro de 1883 - autoriza o governo a contar, para jubilação do professor de latim do Imperial Colégio de Pedro II, Dr. Lucindo Pereira dos Passos, o tempo em que serviu como professor público daquela matéria na Província de Minas Gerais.
- Decreto n. 9042, de 20 de outubro de 1883 - determina a remoção da 4ª escola pública de meninas estabelecida em Vila Izabel, na freguesia do Engenho Velho, para o lugar denominado Aldeia Campista, na referida freguesia.
- Aviso n.5, de 1 de fevereiro de 1884, do Ministério dos Negócios do Império - informa que não há disposição que autorize a abertura de cursos livres de instrução secundária mesmo no município da corte, nos estabelecimentos em que se dá esta instrução.
- Aviso n. 1, de 2 de janeiro de 1885, do Ministério dos Negócios do Império ao reitor do Imperial Colégio de Pedro II - determina que na visita diária do médico ao Imperial Colégio de Pedro II é obrigatório o exame tanto dos alunos recolhidos à enfermaria como quaisquer outros que lhes apresentem.
- Aviso n. 4, de 31 de janeiro de 1885, do Ministério dos Negócios do Império ao reitor do Imperial Colégio de Pedro II - estabelece regras para o julgamento dos exames gerais de preparatórios.
- Aviso n. 9, de 3 de março de 1885, do Ministério dos Negócios do Império - resolve dúvidas do Tesouro Nacional sobre o vencimento de diretor interino das faculdades de medicina, de adjuntos interinos que se acharem na regência de cadeiras ao começar o período de férias e de professores suplementares do Imperial Colégio de Pedro II e da escola normal, depois do encerramento das aulas.
- Aviso n. 11, de 12 de março de 1885, do Ministério dos Negócios do Império - declara que os exames gerais de preparatórios, exceto os de que trata o Aviso de 1 de abril de 1881, não são válidos para a matrícula no Imperial Colégio de Pedro II.
- Aviso n. 46, de 29 de agosto de 1885, do Ministério dos Negócios do Império ao reitor do Imperial Colégio de Pedro II. Declara que os exames de física e química do Imperial Colégio de Pedro II dispensam os exames do curso de odontologia das faculdades de medicina.
- Decreto n. 57, de 23 de setembro de 1885 – determina sejam aplicadas aos membros do magistério do Imperial Colégio de Pedro II as penas em que incorreram pela falta de participação do seu impedimento.
- Aviso n. 26, de setembro de 1885, do Ministério dos Negócios do Império ao reitor do Imperial Colégio de Pedro II. Cancela a entrada de alunos do sexo feminino no Colégio Pedro II Externato e transfere as alunas matriculadas para a Escola Normal e o Liceu de Artes e Ofícios.
- Decreto n. 60, de 28 de setembro de 1885 – adverte que não convém a nomeação de professores substitutos interinos para o Imperial Colégio de Pedro II. Determina regras para a designação dos

professores substitutos que ocupem interinamente as cadeiras, e sirvam de professores suplementares.

- Aviso n. 64, de 9 outubro de 1885, do Ministério dos Negócios do Império ao reitor do Imperial Colégio de Pedro II. Determina que, no caso de impedimento prolongado de algum dos examinadores nos concursos do Imperial Colégio de Pedro II, deve-se proceder à nomeação de outro examinador, a qual poderá recair em pessoa estranha ao corpo docente.
- Decreto n. 9516, de 7 de novembro de 1885 – extingue a classe de alunos meio-pensionistas do Externato do Imperial Colégio de Pedro II.
- Aviso n. 74, de 14 de dezembro de 1885, do Ministério dos Negócios do Império ao reitor do Imperial Colégio de Pedro II. Declara que os alunos do Internato do Imperial Colégio de Pedro II são obrigados ao pagamento das pensões correspondentes aos trimestres em que não freqüentarem as aulas somente no caso de admissão a exame do ano.
- Aviso n. 1, de 12 de janeiro de 1886, do Ministério dos Negócios do Império ao reitor do Imperial Colégio de Pedro II. Declara que a prorrogação dos trabalhos de qualquer aula no Imperial Colégio de Pedro II depende de autorização do governo.
- Decreto n. 16, em 19 de fevereiro de 1886 – concede provisoriamente um auxílio pecuniário aos empregados do Externato do Imperial Colégio de Pedro II que tinham direito a alimentação fornecida pelo mesmo Colégio e se achavam em exercício quando foi extinta a despesa com os alunos meio-pensionistas.
- Aviso n. 22, em 12 de março de 1886, do Ministério dos Negócios do Império ao reitor do Imperial Colégio de Pedro II. Recomenda que o programa do ensino do Imperial Colégio de Pedro II seja sujeito à aprovação do governo com a necessária antecedência em relação à época da abertura das aulas.
- Decreto n. 25, em 20 de março de 1886 – proíbe o desconto da gratificação adicional concedida por distinção no magistério em caso de licença ou falta justificada do professor.
- Aviso n. 27, em 23 de março de 1886, do Ministério dos Negócios do Império ao reitor do Imperial Colégio de Pedro II. Delibera sobre o vencimento que percebem os substitutos incumbidos de reger aulas suplementares no Imperial Colégio de Pedro II.
- Decreto n. 9647, de 2 de outubro de 1886 - determina que se executem diversas alterações às disposições em vigor relativas aos exames gerais de preparatórios.
- Aviso n. 106, em 20 de outubro de 1886, do Ministério dos Negócios do Império ao reitor do Imperial Colégio de Pedro II. Determina que ao professor de religião cumpre desempenhar no Internato do Imperial Colégio de Pedro II, as funções de capelão.

- Aviso n. 128, em 29 de novembro de 1886, do Ministério dos Negócios do Império ao reitor do Imperial Colégio de Pedro II. Delibera sobre a substituição dos reitores e vice-reitores do Imperial Colégio de Pedro II nas comissões julgadoras dos exames gerais de preparatórios.
- Aviso n. 3, de 5 de janeiro de 1887, do Ministério dos Negócios do Império ao reitor do Imperial Colégio de Pedro II. Sobre o direito de alimentação dos empregados do Imperial Colégio de Pedro II.
- Aviso n. 9, de 18 de janeiro de 1887, do Ministério dos Negócios do Império ao reitor do Imperial Colégio de Pedro II. Sobre a instituição de mais duas mesas de exames gerais de preparatórios além das que funcionam diariamente no Externato do Imperial Colégio de Pedro II.
- Aviso n. 18, de 12 de fevereiro de 1887, do Ministério dos Negócios do Império ao reitor do Imperial Colégio de Pedro II. Acerca da irregularidade de se registrar em provas de exames gerais de preparatórios, declaração de voto contrária às notas a que o mesmo voto deve corresponder, e somente as que cumpre que se limitem os membros das comissões julgadoras; e sobre não serem admitidas em relação aos exames finais do Imperial Colégio de Pedro II declarações quanto à habilitação ou inabilitação que deixem de conformar-se às que devem resultar das notas ou pareceres.
- Aviso n. 22, de 28 de fevereiro de 1887, do Ministério dos Negócios do Império ao reitor do Imperial Colégio de Pedro II. Manda que determinando o máximo de alunos que possam ser admitidos no Externato do Imperial Colégio de Pedro II, tenham preferência para a matrícula até esse número os candidatos classificados nos exames de admissão segundo a ordem de merecimento relativo.
- Aviso n. 23, de 28 de fevereiro de 1887, do Ministério dos Negócios do Império ao reitor do Imperial Colégio de Pedro II. Determina que, nos exames vagos a que se procede no Imperial Colégio de Pedro II, se observe a graduação determinada pelo art. 3º do decreto n. 9647 de 2 de outubro de 1886 e mais disposições em vigor.
- Aviso n. 33, de 12 de março de 1887, do Ministério dos Negócios do Império ao reitor do Imperial Colégio de Pedro II. Sobre a fixação do máximo de alunos que possam frequentar o Externato do Imperial Colégio de Pedro II, e substituição temporária dos catedráticos do mesmo colégio; outrossim sobre os exames de admissão para o frequência de aulas avulsas.
- Aviso n. 35, de 17 de março de 1887, do Ministério dos Negócios do Império ao reitor do Imperial Colégio de Pedro II. Sobre o programa e o horário de aulas do Imperial Colégio de Pedro II para o atual ano letivo e sobre o programa que deve servir nos exames gerais de preparatórios.
- Aviso n. 58, de 17 de junho de 1887, do Ministério dos Negócios do Império ao reitor do Imperial Colégio de Pedro II. Determina como se dará a regência de aulas suplementares no Imperial Colégio de Pedro II.

- Aviso n. 59, de 21 de junho de 1887, do Ministério dos Negócios do Império ao reitor do Imperial Colégio de Pedro II. Providencia sobre a regência de aula suplementar no Imperial Colégio de Pedro II no caso de falta de professor substituto da cadeira respectiva, e de não ser possível assumir a mesma regência a outro substituto.
- Aviso n. 119, de 6 de dezembro de 1887, do Ministério dos Negócios do Império ao reitor do Imperial Colégio de Pedro II. Determina que os alunos que deixarem de obter aprovação nas matérias dos exames preparatórios quando realizados na época correspondente ao ano letivo em que houverem freqüentado as aulas de tais matérias só poderão ser admitidos a prestarem novos exames na época seguinte.
- Aviso n. 128, de 28 de dezembro de 1887, do Ministério dos Negócios do Império ao reitor do Imperial Colégio de Pedro II. Determina como devem organizar-se no Imperial Colégio de Pedro II, as comissões julgadoras dos exames das matérias das cadeiras que não tiverem professores substitutos.
- Decreto n. 9894, de 9 de março de 1888 – aprova novo Regulamento para o Colégio Pedro II.
- Decreto n. 9, de 21 de novembro de 1889 – muda o nome do Colégio Pedro II para Instituto de Instrução Secundária.
- Decreto n. 980, de 08 de novembro de 1890 – regulamentação do Pedagogium.
- Decreto n. 981, de 8 de novembro de 1890 – aprova o regulamento da Instrução Primária e Secundária da Capital Federal e muda o nome do Instituto Nacional de Instrução Secundária para Ginásio Nacional.
- Decreto n. 1075, de 22 de novembro de 1890 – aprova regulamento para o Ginásio Nacional.
- Decreto n. 1340, de 6 de fevereiro de 1891 – suspende provisoriamente as disposições dos regulamentos dos Institutos Oficiais de qualquer grau ou natureza.
- Decreto n. 1389, de 21 de fevereiro de 1891 – aplica aos institutos de ensino secundário dos Estados o disposto no art. 430 do regulamento aprovado por Decreto n. 1232 F. de 2 de janeiro de 1891.
- Decreto n. 1420 F, de 22 de fevereiro de 1891 – fixa a despesa do Ministério dos Negócios da Instrução Pública, Correios e Telégrafos para o exercício de 1891.
- Decreto n. 668, de 14 de novembro de 1891 – aprova as instruções provisórias para os exames gerais de preparatórios nos estados.
- Decreto n. 725, de 2 de fevereiro de 1892 – extingue o Internato do Ginásio Nacional e cria em substituição o segundo externato.
- Lei Orgânica do Distrito Federal n. 85, de 20 de setembro de 1892 – transfere a instrução primária para a responsabilidade da Prefeitura Municipal, continuando a instrução secundária a cargo da União.

- Decreto n. 1176, de 23 de dezembro de 1892 – desliga da Inspetoria Geral da Instrução Primária e Secundária da Capital Federal o serviço do Ensino Secundário a cargo da União.
- Decreto n. 1194, de 28 de dezembro de 1892 – aprova Regulamento para o Ginásio Nacional.
- Decreto de 15 de Janeiro de 1894 – restabelece o Internato em São Cristóvão com graduação e instrução militar.
- Decreto 2009, de 22 de abril de 1895 – concede ao Instituto Henrique Kope as prerrogativas de que goza o Ginásio Nacional.
- Decreto n. 2857, de 30 de março de 1898 – aprova o regulamento para o Ginásio Nacional e ensino secundário nos Estados (equiparações dos ginásios Estaduais ao Ginásio Nacional).
- Decreto n. 16, de 31 de dezembro de 1898 – explica as disposições dos arts. 305 e 306 do Código de Ensino superior, com referência à incompatibilidade dos lentes para as funções de examinador.
- Decreto n. 3851, de 8 de abril de 1899 – reforma o Ginásio Nacional de conformidade com a autorização da Lei de 31 de dezembro de 1898.
- Decreto n. 3285, de 20 de maio de 1899 – dá instruções para o reconhecimento dos institutos de ensino secundário fundados pelos estados, associações ou particulares.
- Decreto n. 3607, de 3 de março de 1900 – reduz a setenta e cinco mil réis mensais a pensão no Internato do Ginásio Nacional.
- Decreto n. 3781, de 29 de setembro de 1900 – extingue o lugar de vice-diretor do Externato do Ginásio Nacional.
- Decreto n. 3782, de 29 de setembro de 1900 – concede ao ginásio de Ouro Preto as prerrogativas de que goza o Ginásio Nacional.
- Decreto n. 3864 ,de 15 de dezembro de 1900 – aprova as instruções para os exames gerais preparatórios na Capital Federal.
- Decreto n. 3890, de 1 de janeiro de 1901 – código dos institutos oficiais de ensino superior e secundário.
- Decreto n. 3914, de 26 de janeiro de 1901 – aprova regulamento para o Ginásio Nacional.
- Decreto n. 1, em 3 de janeiro de 1902 – declara que aos delegados do governo junto aos ginásios estaduais equiparados ao Nacional cabem, no caso de se acharem impedidos ou ausentes os comissários fiscais de exames parcelados, as atribuições fixadas nas instruções de 23 de novembro de 1901.
- Decreto n. 13, em 25 de março de 1902 – declara que os alunos que não freqüentarem as aulas de revisão podem receber o grau de bacharel em ciências e letras.
- Decreto n. 15, em 12 de abril de 1902 – estende aos alunos de que trata o Art. 35 do Regulamento do Ginásio Nacional o disposto no Art. 125 § 2º do Código de Ensino.

- Decreto n. 16, em 17 de abril de 1902 – resolve as consultas relativas à dispensa de exames, frequência das aulas de revisão e cobrança de taxa, em estabelecimento equiparado ao Ginásio Nacional.
- Decreto n. 17, em 17 de abril de 1902 – determina a aplicação dos arts. 52 e 64 do Código de Ensino aos concursos para os lugares de lente do Ginásio Nacional.
- Decreto n. 19, em 19 de abril de 1902 – obriga a que os exames da 2ª época sejam efetuados no mesmo estabelecimento em que houverem os alunos cursado o ano letivo e somente depois seja feita a transferência dos aprovados ou reprovados, para outros estabelecimentos.
- Decreto n. 20, em 23 de abril de 1902 – determina que constituindo o Externato e o Internato seções de um mesmo estabelecimento as decisões relativas ao regime do ensino de uma delas deve valer para a outra.
- Decreto n. 21, em 23 de abril de 1902 – determina que havendo o governo reconhecido aos estados o direito de cobrar taxas de inscrição de exames preparatórios, não sejam passadas as respectivas certidões sem que os interessados mostrem ter satisfeito às aludidas taxas.
- Decreto n. 22, em 23 de abril de 1902 – aplica a disposição do parágrafo único do art. 116 do Código de Ensino aos alunos em trabalhos de exame prorrogados por motivo de força maior.
- Decreto n. 24, em 29 de abril de 1902 – veta à Congregação dos Institutos de Ensino a apreciação e discussão da interpretação dada pelo governo às disposições dos regulamentos.
- Decreto n. 26, em 9 de maio de 1902 – mantém a gratuidade de matrícula concedida a um aluno do Internato do Ginásio Nacional.
- Decreto n. 1500, de 1 de setembro de 1906 – eleva os vencimentos dos lentes das Escolas Politécnicas e de Minas das Faculdades de Medicina do Rio de Janeiro e da Bahia, e Direito do Recife e de São Paulo, do Ginásio Nacional e dos substitutos e professores das referidas escolas e faculdades.
- Decreto n. 1501, de 4 de setembro de 1906 – autoriza o Presidente da República a abrir ao Ministério da Justiça e Negócios Interiores o crédito extraordinário de 3.566\$128, para pagar os vencimentos devidos ao lente de lógica do Externato Nacional, Dr. Vicente de Souza.
- Decreto n. 1773, de 7 de novembro de 1907 – eleva os vencimentos dos professores de ciências da Escola Nacional de Belas Artes e a gratificação dos diretores das faculdades, e das escolas superiores e do Ginásio Nacional.
- Aviso de 1908, – muda o nome do Externato Ginásio Nacional e do Internato do Ginásio Nacional para: Externato Nacional Pedro II e Internato Nacional Bernardo de Vasconcelos.
- Decreto n. 7472, de 24 de julho de 1909 – o Externato do Ginásio Nacional passou a denominar-se Colégio Pedro 2º e o Internato Colégio Bernardo Pereira de Vasconcellos.



- [Exposição de Motivos do Ministro Rivadávia Correa] 29 de Março de 1911 – caracterização da denominação de Colégio Pedro II desaparecendo o nome de Internato Bernardo de Vasconcellos.
- Decreto n. 8659, de 5 de abril de 1911 – aprova a Lei Orgânica do Ensino Superior e do Fundamental na República.
- Decreto n. 8660, de 5 de abril de 1911 – aprova regulamento para o Colégio Pedro II.
- Decreto n. 11530, de 18 de março de 1915 – reorganiza o ensino secundário e superior na República.
- Decreto n. 16782 - A, de 13 de janeiro de 1925 – estabelece o concurso da União para a difusão do ensino primário, organiza o Departamento Nacional do Ensino, reforma o ensino secundário e o superior e dá outras providências.
- Aviso de 31 de agosto de 1927 – aprova novo regulamento interno para o Colégio Pedro II.
- Decreto n. 19.402, de 14 de novembro de 1930 – cria o Ministério dos Negócios da Educação e Saúde Pública.
- Decreto n. 19.518, de 22 de dezembro de 1930 – desliga do Ministério da Justiça e Negócios Interiores repartições que passam a ser subordinadas ao Ministério dos Negócios da Educação e Saúde Pública.
- Decreto n. 19850, de 11 de abril de 1931 – cria o Conselho Nacional de Educação.
- Decreto n.19.890, de 18 de abril de 1931 – dispõe sobre a organização do ensino secundário dividindo-o em dois ciclos: o 1º de cinco anos denominado curso fundamental e o 2º de dois anos que constituía o curso complementar.
- Decreto n. 21241, de 4 de abril de 1932 – consolida as disposições sobre a organização do ensino secundário e dá outras providências.
- Lei n. 259, de 1 de outubro de 1936 - torna obrigatório, em todo o país, nos estabelecimentos de ensino e associações de fins educativos, o canto do hino nacional.
- Lei n. 378, de 13 de janeiro de 1937 – dá nova organização ao Ministério da Educação e Saúde Pública e altera seu nome para Ministério da Educação e Saúde.
- Decreto n. 574, de 9 de novembro de 1937 – autoriza a abertura de crédito para comemoração do centenário do Colégio Pedro II.
- Decreto-lei n. 8.535, de 2 de Janeiro de 1946 – subordina ao Ministro da Educação e Saúde as diretorias das Divisões de Ensino Superior, Ensino Secundário, Ensino Comercial e Ensino Industrial do Departamento Nacional de Educação, e dá outras providências.
- Decreto-lei n. 9.594, de 16 de agosto de 1946 - abre ao Ministério da Educação e Saúde o crédito especial de Cr\$. 20.266,70, para pagamento de gratificação de magistério.

- Decreto-lei n. 9.617, de 21 de agosto de 1946 - altera, com redução de despesa, os Quadros Permanente, Suplementar e Especial do Ministério da Educação e Saúde e dá outras providências.
- Decreto-lei nº 9.633, de 22 de Agosto de 1946 - dispõe sobre arrolamento e inventário do material do Ministério da Agricultura, e dá outras providências.
- Decreto-lei n. 9.779, de 6 de setembro de 1946 - altera, sem aumento de despesa, o atual orçamento do Ministério da Educação e Saúde.
- Decreto-lei n. 9.824, de 10 de setembro de 1946 - torna extensivo aos Ministérios da Educação e Saúde, da Fazenda, da Justiça e Negócios Interiores e ao da Viação e Obras Públicas o disposto no Decreto-lei nº 9.633, de 22 de Agosto de 1946, e dá outras providências.
- Lei n. 1.920, de 25 de julho de 1953 – cria o Ministério da Saúde e transforma o Ministério da Educação e Saúde em Ministério da Educação e Cultura.
- Lei n. 3.144, de 20 de maio de 1957 – determina seja ministrado o Curso Superior de Agrimensura em todo o País em estabelecimentos de ensino superior, oficiais, equiparados ou reconhecidos, e dá outras providências.
- Lei n. 4.024, de 20 de dezembro de 1961 - fixa as Diretrizes e Bases da Educação Nacional.
- Decreto-lei n. 200, de 25 de Fevereiro de 1967 – define como área de competência do Ministério da Educação e Cultura a educação, o ensino, (exceto ensino militar) e magistério; cultura, letras e artes; patrimônio histórico e arqueológico; patrimônio científico, cultural e artístico; e desportos.
- Decreto-lei n. 245, de 28 de fevereiro de 1967 - transforma o Colégio Pedro II em autarquia e dá outras providências.
- Decreto n. 60.731, de 19 de maio de 1967 - transfere para o Ministério da Educação e Cultura os órgãos de ensino do Ministério da Agricultura e dá outras providências.
- Decreto-lei n. 419, de 10 de janeiro de 1969 - dispõe sobre as unidades do Colégio Pedro II e dá outras providências.
- Decreto-lei n. 530, de 15 de abril de 1969 - dispõe sobre os mandatos de Diretor-Geral e Diretor de Unidades do Colégio Pedro II.
- Lei n. 5.490, de 3 de setembro de 1968 – dá nova redação a dispositivos do Decreto-lei número 245, de 28 de fevereiro de 1967, que transforma o Colégio Pedro II em autarquia dá outras providências.
- Lei n. 5.537, de 21 de novembro de 1968 – cria o Instituto Nacional de Desenvolvimento da Educação e Pesquisa (INDEP), e dá outras providências.
- Decreto n. 66.967, de 27 de julho de 1970 – dispõe sobre a organização administrativa do Ministério da Educação e Cultura.

- Lei n. 5692, de 11 de Agosto de 1971 – fixa Diretrizes e Bases para o ensino de 1º e 2º graus, e dá outras providências.
- Lei n. 5.758, de 3 de dezembro de 1971 - dá nova redação a dispositivos do Decreto-lei nº 245, de 28 de fevereiro de 1967, que transforma o Colégio Pedro II em autarquia, alterados pela Lei nº 5.490, de 3 de setembro de 1968, e pelo Decreto-lei nº 530, de 15 de abril de 1969, e dá outras providências.
- Lei n. 5.855, de 7 de dezembro de 1972 - dá nova redação ao artigo 10, da Lei nº 4.024, de 20 de dezembro de 1961, que fixa as Diretrizes e Bases da Educação Nacional.
- Decreto n. 72.614, de 15 de agosto de 1973 – altera a estrutura básica do Ministério da Educação e Cultura e dá outras Providências.
- Lei n. 6.120, de 15 de dezembro de 1974 - dispõe sobre a alienação de bens imóveis de instituições federais de ensino e dá outras providências.
- Lei n. 6.503, de 13 de dezembro de 1977 - dispõe sobre a Educação Física, em todos os graus e ramos do ensino.
- Lei n. 7.044, de 18 de outubro de 1982 - altera dispositivos da Lei nº 5.692, de 11 de agosto de 1971, referentes a profissionalização do ensino de 2º grau.
- Lei n. 7.692, de 20 de dezembro de 1988 - dá nova redação ao disposto na Lei nº 6.503, de 13 de dezembro de 1977, que "dispõe sobre a Educação Física em todos os graus e ramos de ensino".
- Decreto n. 99.678, de 8 de novembro de 1990 - aprova a Estrutura Regimental do Ministério da Educação e dá outras providências.
- Decreto n. 13, de 23 de janeiro de 1991 - dispõe sobre o número de dias letivos e sobre a carga horária do ensino fundamental.
- Decreto n. 114, de 8 de maio de 1991 - aprova a Estrutura Regimental do Fundo Nacional do Desenvolvimento da Educação - FNDE, e dá outras providências.
- Decreto de 9 de maio de 1991 - reabre ao Orçamento Fiscal da União, em favor do Ministério da Educação, pelo saldo apurado em 31 de dezembro de 1990, o crédito especial aberto pelo Decreto nº 99.856, de 20 de dezembro de 1990.
- Decreto n. 240, de 25 de outubro de 1991 - dispõe sobre a Carga Horária do Ensino Fundamental e do Ensino Médio.
- Decreto n. 421, 13 de janeiro de 1992 - altera o Anexo ao Decreto nº 228, de 11 de outubro de 1991, que estabelece a distribuição de cargos de direção e das funções gratificadas pertencentes ao Plano Único de Classificação e Retribuição de Cargos, na parte referente ao Colégio Pedro II.
- Decreto n. 705, de 22 de dezembro de 1992 - dispõe sobre a nomeação e contratação de pessoal docente e técnico-administrativo das Instituições Federais de Ensino.

- Decreto n. 734, 27 de janeiro de 1993 - transfere e cria, por transformação, cargos em comissão e funções de confiança no âmbito do Ministério da Educação e do Desporto e dá outras providências.
  - Lei n. 8.655, de 21 de maio de 1993 - autoriza a transformação de cargos vagos no âmbito das Instituições Federais de Ensino, abrangidas pela Lei nº 7.596, de 10 de abril de 1987.
  - Decreto de 5 de novembro de 1993 - transforma cargos vagos existentes nas Instituições Federais de Ensino, abrangidas pela Lei nº 7.596, de 10 de abril de 1987, conforme autorização contida no art. 2º da Lei nº 8.655, de 21 de maio de 1993.
  - Decreto n. 1.237, de 6 de setembro de 1994 - cria, no âmbito da Administração Federal, sob a coordenação do Ministério da Educação e do Desporto, o Sistema Nacional de Educação à Distância SINEAD, e dá outras providências.
  - Decreto n. 1.716, de 24 de novembro de 1995 - dispõe sobre os procedimentos para escolha e nomeação de membros do Conselho Nacional de Educação, de que trata o art. 8º da Lei n. 4.024, de 20 de dezembro de 1961.
  - Decreto n. 1.845, de 28 de março de 1996 - delega competência ao Ministro de Estado da Educação e do Desporto, para a prática dos atos que menciona.
- Decreto n. 1.917, de 27 de maio de 1996 - aprova a Estrutura Regimental e o Quadro Demonstrativo dos Cargos em Comissão e Funções Gratificadas do Ministério da Educação e do Desporto e dá outras providências.
- Lei n. 9.394, de 20 de dezembro de 1996 - estabelece as diretrizes e bases da educação nacional.
  - Lei n. 9.424, de 24 de dezembro de 1996 - dispõe sobre o Fundo de Manutenção e Desenvolvimento do Ensino Fundamental e de Valorização do Magistério, na forma prevista no art. 60, § 7º, do Ato das Disposições Constitucionais Transitórias, e dá outras providências.
  - Decreto n. 2.207, de 15 de abril de 1997 - Regulamenta, para o Sistema Federal de Ensino, as disposições contidas nos arts. 19, 20, 45, 46 e § 1º, 52, parágrafo único, 54 e 88 da Lei n. 9.394, de 20 de dezembro de 1996, e dá outras providências.
  - Decreto n. 2.208, de 17 de abril de 1997 - regulamenta o § 2º do art. 36 e os arts. 39 a 42 da Lei n. 9.394, de 20 de dezembro de 1996, que estabelece as diretrizes e bases da educação nacional.
  - Lei n. 9.475, de 22 de julho de 1997 - dá nova redação ao art. 33 da Lei n. 9.394, de 20 de dezembro de 1996, que estabelece as diretrizes e bases da educação nacional.
  - Decreto n. 2.306, de 19 de agosto de 1997 - regulamenta, para o Sistema Federal de Ensino, as disposições contidas no art. 10 da Medida Provisória n. 1.477-39, de 8 de agosto de 1997 e nos arts. 16, 19, 20, 45, 46 e § 1º, 52, parágrafo único, 54 e 88 da Lei n. 9.394, de 20 de dezembro de 1996, e dá outras providências.

- Decreto n. 2.370, de 10 de novembro de 1997 - dispõe sobre a concessão de novas bolsas de estudo e de pesquisa no âmbito dos Ministérios da Educação e do Desporto e da Ciência e Tecnologia, no exercício de 1998, e dá outras providências.
- Decreto n. 2.890, de 21 de dezembro de 1998 - aprova a Estrutura Regimental e o Quadro Demonstrativo dos Cargos em Comissão e Funções Gratificadas do Ministério da Educação e do Desporto, e dá outras providências.
- Decreto n. 3.276, de 6 de dezembro de 1999 - dispõe sobre a formação em nível superior de professores para atuar na educação básica, e dá outras providências.
- Decreto n. 3.295, de 15 de dezembro de 1999 - dispõe sobre os procedimentos para escolha e nomeação de membros das Câmaras que compõem o Conselho Nacional de Educação, de que trata o art. 8º da Lei n. 4.024, de 20 de dezembro de 1961, com a redação dada pela Lei n. 9.131, de 24 de novembro de 1995, e dá outras providências.
- Decreto n. 3.501, de 12 de junho de 2000 - aprova a Estrutura Regimental e o Quadro Demonstrativo dos Cargos em Comissão e das Funções Gratificadas do Ministério da Educação, e dá outras providências.
- Decreto n. 3.554, de 7 de agosto de 2000 - dá nova redação ao § 2º do art. 3º do Decreto n. 3.276, de 6 de dezembro de 1999, que dispõe sobre a formação em nível superior de professores para atuar na educação básica, e dá outras providências.
- Decreto n. 3.669, de 23 de novembro de 2000 - delega competência ao Ministro de Estado da Educação para a prática dos atos que menciona.
- Lei n. 10.172, de 9 de janeiro de 2001 - aprova o Plano Nacional de Educação e dá outras providências.
- Decreto n. 3.772, de 14 de março de 2001 - aprova a Estrutura Regimental e o Quadro Demonstrativo dos Cargos em Comissão e das Funções Gratificadas do Ministério da Educação, e dá outras providências.
- Lei n. 10.287, de 20 de setembro de 2001 - altera dispositivo da Lei n. 9.394, de 20 de dezembro de 1996, que estabelece as diretrizes e bases da educação nacional.
- Lei n. 10.302, de 31 de outubro de 2001 - dispõe sobre os vencimentos dos servidores que menciona das Instituições Federais de Ensino vinculadas ao Ministério da Educação, e dá outras providências.
- Lei n. 10.328, de 12 de dezembro de 2001 - introduz a palavra "obrigatório" após a expressão "curricular", constante do § 3º do art. 26 da Lei n. 9.394, de 20 de dezembro de 1996, que estabelece as diretrizes e bases da educação nacional.
- Lei n. 10.405, de 9 de janeiro de 2002 - dá nova redação ao art. 4º da Lei n. 6.932, de 7 de julho de 1981, altera as tabelas de vencimento básico dos professores do ensino de 3º grau e dos

- professores de 1º e 2º graus, integrantes dos quadros de pessoal das instituições federais de ensino, e altera dispositivos da Lei n. 10.187 de 12 de fevereiro de 2001.
- Lei n. 10.470, de 25 de junho de 2002 - dispõe sobre a remuneração dos Cargos em Comissão de Natureza Especial - NES e do Grupo-Direção e Assessoramento Superiores - DAS, dos Cargos de Direção - CD e das Funções Gratificadas - FG das Instituições Federais de Ensino, e dá outras providências.
  - Decreto n. 4.310, de 23 de julho de 2002 - consolida o quantitativo dos Cargos de Direção - CD e das Funções Gratificadas - FG no âmbito das instituições federais de ensino vinculadas ao Ministério da Educação, e dá outras providências.
  - Lei n. 10.639, de 9 de janeiro de 2003 - altera a Lei n. 9.394, de 20 de dezembro de 1996, que estabelece as diretrizes e bases da educação nacional, para incluir no currículo oficial da Rede de Ensino a obrigatoriedade da temática "História e Cultura Afro-Brasileira", e dá outras providências.
  - Lei n. 10.709, de 31 de julho de 2003 - acrescenta incisos aos arts 10 e 11 da Lei n. 9.394, de 20 de dezembro de 1996, que estabelece as diretrizes e bases da educação nacional, e dá outras providências.
  - Lei n. 10.793, de 1 de dezembro de 2003 - altera a redação do art. 26, § 3º, e do art. 92 da Lei nº 9.394, de 20 de dezembro de 1996, que "estabelece as diretrizes e bases da educação nacional", e dá outras providências.
  - Lei n. 10.868, de 12 de maio de 2004 - dispõe sobre a instituição de Gratificação Temporária para os servidores Técnico-Administrativos e Técnico-Marítimos das Instituições Federais de Ensino e dá outras providências.
  - Lei n. 10.908, de 15 de julho de 2004 - institui Gratificação Específica de Apoio Técnico-Administrativo e Técnico-Marítimo às Instituições Federais de Ensino - GEAT e dá outras providências.
  - Decreto n. 5.154, de 23 de julho de 2004 - Regulamenta o § 2º do art. 36 e os arts. 39 a 41 da Lei n. 9.394, de 20 de dezembro de 1996, que estabelece as diretrizes e bases da educação nacional, e dá outras providências.
  - Lei n. 11.091, de 12 de janeiro de 2005 - dispõe sobre a estruturação do Plano de Carreira dos Cargos Técnico-Administrativos em Educação, no âmbito das Instituições Federais de Ensino vinculadas ao Ministério da Educação, e dá outras providências.
  - Lei n. 11.114, de 16 de maio de 2005 - altera os arts. 6º, 30, 32 e 87 da Lei n. 9.394, de 20 de dezembro de 1996, com o objetivo de tornar obrigatório o início do ensino fundamental aos seis anos de idade.
  - Lei n. 11.161, de 5 de agosto de 2005 - dispõe sobre o ensino da língua espanhola.

- Decreto n. 5.622, de 19 de dezembro de 2005 - Regulamenta o art. 80 da Lei no 9.394, de 20 de dezembro de 1996, que estabelece as diretrizes e bases da educação nacional.
- Lei n. 11.274, de 6 de fevereiro de 2006 - altera a redação dos arts. 29, 30, 32 e 87 da Lei nº 9.394, de 20 de dezembro de 1996, que estabelece as diretrizes e bases da educação nacional, dispondo sobre a duração de 9 (nove) anos para o ensino fundamental, com matrícula obrigatória a partir dos 6 (seis) anos de idade.
- Decreto n. 5.803, de 8 de junho de 2006 - dispõe sobre o Observatório da Educação, e dá outras providências.
- Decreto n. 5.824, de 29 de junho de 2006 - estabelece os procedimentos para a concessão do Incentivo à Qualificação e para a efetivação do enquadramento por nível de capacitação dos servidores integrantes do Plano de Carreira dos Cargos Técnico-Administrativos em Educação, instituído pela Lei nº 11.091, de 12 de janeiro de 2005.
- Decreto n. 5.825, de 29 de junho de 2006 - estabelece as diretrizes para elaboração do Plano de Desenvolvimento dos Integrantes do Plano de Carreira dos Cargos Técnico-Administrativos em Educação, instituído pela Lei nº 11.091, de 12 de janeiro de 2005.
- Decreto n. 5.840, de 13 de julho de 2006 - institui, no âmbito federal, o Programa Nacional de Integração da Educação Profissional com a Educação Básica na Modalidade de Educação de Jovens e Adultos - PROEJA, e dá outras providências.
- Lei n. 11.344, de 8 de setembro de 2006 - dispõe sobre a reestruturação das carreiras de Especialista do Banco Central do Brasil, de Magistério de Ensino Superior e de Magistério de 1º e 2º Graus e da remuneração dessas carreiras, das Carreiras da Área de Ciência e Tecnologia.
- Lei n. 11.352, de 11 de outubro de 2006 - dispõe sobre a criação de cargos efetivos, cargos de direção e funções gratificadas no âmbito do Ministério da Educação, para fins de constituição dos quadros de pessoal das novas instituições federais de educação profissional e tecnológica e das novas instituições federais de ensino superior.
- Decreto n. 6.091, de 24 de abril de 2007 - define e divulga os parâmetros anuais de operacionalização do Fundo de Manutenção e Desenvolvimento da Educação Básica e de Valorização dos Profissionais da Educação - FUNDEB, para o exercício de 2007.
- Decreto n. 6.094, de 24 de abril de 2007 - dispõe sobre a implementação do Plano de Metas Compromisso Todos pela Educação, pela União Federal, em regime de colaboração com Municípios, Distrito Federal e Estados, e a participação das famílias e da comunidade, mediante programas e ações de assistência técnica e financeira, visando a mobilização social pela melhoria da qualidade da educação básica.
- Lei n. 11.494, de 20 de junho de 2007 - regulamenta o Fundo de Manutenção e Desenvolvimento da Educação Básica e de Valorização dos Profissionais da Educação - FUNDEB, de que trata o

- art. 60 do Ato das Disposições Constitucionais Transitórias; altera a Lei nº 10.195, de 14 de fevereiro de 2001; revoga dispositivos das Leis nºs 9.424, de 24 de dezembro de 1996, 10.880, de 9 de junho de 2004, e 10.845, de 5 de março de 2004; e dá outras providências
- Lei n. 11.502, de 11 de julho de 2007 - modifica as competências e a estrutura organizacional da fundação Coordenação de Aperfeiçoamento de Pessoal de Nível Superior - CAPES, de que trata a Lei nº 8.405, de 9 de janeiro de 1992; e altera as Leis nºs 8.405, de 9 de janeiro de 1992, e 11.273, de 6 de fevereiro de 2006, que autoriza a concessão de bolsas de estudo e de pesquisa a participantes de programas de formação inicial e continuada de professores para a educação básica.
  - Lei n. 11.525, de 25 de setembro de 2007 - acrescenta § 5º ao art. 32 da Lei nº 9.394, de 20 de dezembro de 1996, para incluir conteúdo que trate dos direitos das crianças e dos adolescentes no currículo do ensino fundamental.
  - Decreto n. 6.253, de 13 de novembro de 2007 - dispõe sobre o Fundo de Manutenção e Desenvolvimento da Educação Básica e de Valorização dos Profissionais da Educação - FUNDEB, regulamenta a Lei nº 11.494, de 20 de junho de 2007, e dá outras providências.
  - Lei n. 11.645, de 10 de março de 2008 - altera a Lei nº 9.394, de 20 de dezembro de 1996, modificada pela Lei nº 10.639, de 9 de janeiro de 2003, que estabelece as diretrizes e bases da educação nacional, para incluir no currículo oficial da rede de ensino a obrigatoriedade da temática “História e Cultura Afro-Brasileira e Indígena”.
  - Decreto n. 6.425, de 4 de abril de 2008 - dispõe sobre o censo anual da educação.
  - Lei n. 11.684, de 2 de junho de 2008 - altera o art. 36 da Lei nº 9.394, de 20 de dezembro de 1996, que estabelece as diretrizes e bases da educação nacional, para incluir a Filosofia e a Sociologia como disciplinas obrigatórias nos currículos do ensino médio.
  - Lei n. 11.700, de 13 de junho de 2008 - acrescenta inciso X ao **caput** do art. 4º da Lei nº 9.394, de 20 de dezembro de 1996, para assegurar vaga na escola pública de educação infantil ou de ensino fundamental mais próxima de sua residência a toda criança a partir dos 4 (quatro) anos de idade.
  - Decreto n. 6.494, de 30 de junho de 2008 - dispõe sobre o Programa Nacional de Reestruturação e Aquisição de Equipamentos para a Rede Escolar Pública de Educação Infantil - Pro-Infância.
  - Lei n. 11.740, de 16 de julho de 2008 - cria cargos efetivos, cargos em comissão e funções gratificadas no âmbito do Ministério da Educação destinados a instituições federais de educação profissional e tecnológica e de ensino superior.
  - Lei n. 11.769, de 18 de agosto de 2008 - altera a Lei nº 9.394, de 20 de dezembro de 1996, Lei de Diretrizes e Bases da Educação, para dispor sobre a obrigatoriedade do ensino da música na educação básica.



- Decreto n. 6.755, de 29 de janeiro de 2009 - institui a Política Nacional de Formação de Profissionais do Magistério da Educação Básica, disciplina a atuação da Coordenação de Aperfeiçoamento de Pessoal de Nível Superior -CAPES no fomento a programas de formação inicial e continuada, e dá outras providências.

#### Estrutura interna

Atualmente tem como órgãos de assistência direta e imediata ao Diretor Geral, a Congregação, o Colégio de Diretores, Chefia de Gabinete, Conselho Administrativo e Conselho de Curadores. Como órgãos específicos e singulares o Departamento de Administração, a Coordenadoria Geral de Recursos Humanos, a Secretaria de Ensino e o Departamento de Administração. O Nudom está subordinado à Direção Geral.

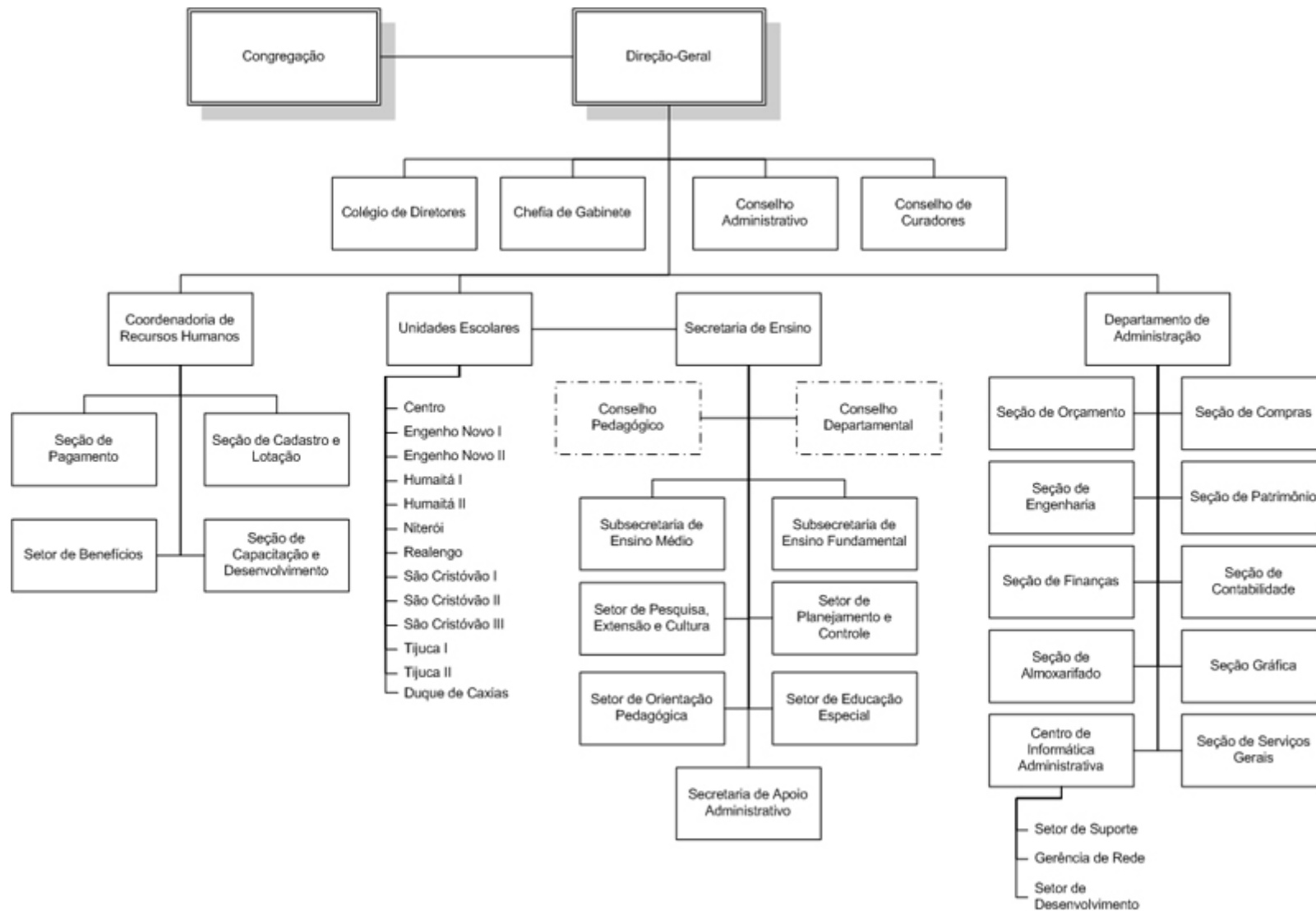

Contexto geral

O Imperial Colégio foi criado para ser modelo da instrução pública secundária do município da Corte e demais províncias, das aulas avulsas e dos estabelecimentos particulares existentes. Tinha como principal objetivo a formação da elite intelectual do país, numa conjuntura de formação da nação brasileira.

## ÁREA DE RELACIONAMENTOS

### 1º Relacionamento

Nomes/identificadores das entidades coletivas, pessoas ou famílias relacionadas

*Forma(s) autorizada(s) do nome:* Brasil. Ministério dos Negócios do Império.

Categoria do relacionamento

Hierárquica

Descrição do relacionamento

*Título:* Subordinação

*Narrativa:* Subordinado ao Ministério dos Negócios do Império

Datas do relacionamento

1837 – 1860.

### 2º Relacionamento

Nomes/identificadores das entidades coletivas, pessoas ou famílias relacionadas

*Forma(s) autorizada(s) do nome:* Brasil. Ministério da Agricultura, Comércio e Obras Públicas.

Categoria do relacionamento

Hierárquica

Descrição do relacionamento

*Título:* Subordinação

*Narrativa:* Subordinado ao Ministério da Agricultura, Comércio e Obras Públicas.

Datas do relacionamento

1860 – 1890

### 3º Relacionamento

Nomes/identificadores das entidades coletivas, pessoas ou famílias relacionadas

*Forma(s) autorizada(s) do nome:* Brasil. Ministério da Instrução Pública, Correios e Telégrafos.

Categoria do relacionamento

Hierárquica

Descrição do relacionamento

*Título:* Subordinação

*Narrativa:* Subordinado ao Ministério da Instrução Pública, Correios e Telégrafos.

Datas do relacionamento

1890 – 1891

### 4º Relacionamento

Nomes/identificadores das entidades coletivas, pessoas ou famílias relacionadas

*Forma(s) autorizada(s) do nome:* Brasil. Ministério da Justiça e Negócios Interiores.

Categoria do relacionamento

Hierárquica

Descrição do relacionamento

*Título:* Subordinação

*Narrativa:* Subordinado ao Ministério da Justiça e Negócios Interiores.

Datas do relacionamento

1891 – 1930

### 5º Relacionamento

Nomes/identificadores das entidades coletivas, pessoas ou famílias relacionadas

*Forma(s) autorizada(s) do nome:* Brasil. Ministério dos Negócios da Educação e Saúde Pública.

Categoria do relacionamento

Hierárquica

Descrição do relacionamento

*Título:* Subordinação

*Narrativa:* Subordinado ao Ministério dos Negócios da Educação e Saúde Pública

Datas do relacionamento

1930 – 1937

## 6º Relacionamento

Nomes/identificadores das entidades coletivas, pessoas ou famílias relacionadas

*Forma(s) autorizada(s) do nome:* Brasil. Ministério da Educação e Saúde.

Categoria do relacionamento

Hierárquica

Descrição do relacionamento

*Título:* Subordinação

*Narrativa:* Subordinado ao Ministério da Educação e Saúde

Datas do relacionamento

1937 – 1953

## 7º Relacionamento

Nomes/identificadores das entidades coletivas, pessoas ou famílias relacionadas

*Forma(s) autorizada(s) do nome:* Brasil. Ministério da Educação e Cultura (MEC).

Categoria do relacionamento

Hierárquica

Descrição do relacionamento

*Título:* Subordinação

*Narrativa:* Subordinado ao Ministério da Educação e Cultura (MEC).

Datas do relacionamento

1953 - 1985

## 8º Relacionamento

Nomes/identificadores das entidades coletivas, pessoas ou famílias relacionadas

*Forma(s) autorizada(s) do nome:* Brasil. Ministério da Educação.

Categoria do relacionamento

Hierárquica

Descrição do relacionamento

*Título:* Subordinação

*Narrativa:* Subordinado ao Ministério da Educação

Datas do relacionamento

1985 –

## 9º Relacionamento

Nomes/identificadores das entidades coletivas, pessoas ou famílias relacionadas

*Forma(s) autorizada(s) do nome:* Colégio Universitário.

Categoria do relacionamento

Hierárquica

Descrição do relacionamento

*Título:* Subordinação

*Narrativa:* Subordinado ao Colégio Pedro II

Datas do relacionamento

1939 – 1959

## 10º Relacionamento

Nomes/identificadores das entidades coletivas, pessoas ou famílias relacionadas

*Forma(s) autorizada(s) do nome:* Colégio Felisberto de Menezes.

Categoria do relacionamento

Hierárquica

Descrição do relacionamento

*Título:* Subordinação

*Narrativa:* Subordinado ao Colégio Pedro II

Datas do relacionamento

1941 – 1956

## ÁREA DE CONTROLE

Identificador do registro de autoridade

Colégio Pedro II (Brasil) – EC 1

Identificadores da Instituição

Colégio Pedro II (Brasil)

Regras e/ou convenções

CONSELHO INTERNACIONAL DE ARQUIVO. *ISAAR (CPF)*: Norma internacional de registro de autoridade arquivística para entidades coletivas, pessoas e famílias. 2.ed. Rio de Janeiro: Arquivo Nacional, 2004. 96 p.

CÓDIGO de Catalogação Anglo-Americano. 2.ed. São Paulo: FEBAB, 1983-1985. 2v.

Status

Preliminar

Nível de detalhamento

Integral

Data de criação

28/2/2009.

Idioma(s) e sistema(s) de escrita(s)

Português

Fontes

ALMEIDA, Francisco Manoel Raposo de. Origem do Collegio Pedro II. *Revista do Instituto Histórico e Geographico do Brazil*, Rio de Janeiro, v. 19, p. 528-538, 1898.

COLEGIO PEDRO II. *Anuario do Collegio Pedro II*: 1º anno. Rio de Janeiro: Typ. Revista dos Tribunaes, 1914. 314p.

DORIA, Escragnolle. *Memória Histórica do Colégio de Pedro Segundo*: 1837-1937. 2.ed. Brasília: INEP, 1997. 302p.

MARQUES, César Augusto. *Consolidação de todas as disposições relativas ao Internato do Imperial Collegio de Pedro 2º*: organizada por ordem do Ilmº Srn. Conselheiro Doutor José Bento da Cunha e Figueiredo, Ministro e Secretario d'Estado dos Negócios do Império, pelo Reitor intrº do Mmº Internato. Rio de Janeiro, [não antes de 1874]. 72 f. mss.

Notas de manutenção

Autora: Elisabeth Monteiro da Silva

## FONTES

BRASIL. Decreto de 2 de Dezembro de 1837, converte o Seminário de São Joaquim em Colégio de Instrução Secundária, com a denominação de Collegio de Pedro Segundo, e outras disposições.

\_\_\_\_\_. Decreto nº 4.073, de 03/01/2002 – Regulamenta a Lei nº 8.159, de 08/01/1991, que dispõe sobre a política nacional de arquivos públicos e privados.

\_\_\_\_\_. Decreto nº 4.553, de 27/12/2002 – Dispõe sobre a salvaguarda de dados, informações, documentos e materiais sigilosos de interesse da segurança da sociedade e do Estado, no âmbito da Administração Pública Federal, e dá outras providências.

COLÉGIO Pedro II. *Anuário*. Rio de Janeiro: Colégio Pedro II, 1914. 198 p.

DORIA, Escragnolle. *Memória histórica: comemorativa do 1º centenário do Collegio de Pedro Segundo (2 de dezembro de 1837 – 2 de dezembro de 1937)*. Rio de Janeiro: Ministério da Educação, 1937. 341p.

GUADALUPE, Antonio de. Provisão de 8 de Julho de 1739[fundação do Colégio dos Órfãos de São Pedro, origem do Seminário de São Joaquim, que por Decreto de 1837, transforma-se no Imperial Collegio de Pedro II]. *Revista IHGB*, Rio de Janeiro, t. 9, p. 530-531. 1856. Transcrição feita pelo Sr. F. M. Raposo de Almeida.

VASCONCELLOS, Bernardo Pereira de. Regulamento n. 8 de 31 de janeiro de 1838. *Internato*, Rio de Janeiro, n. 3, p. 109-128, jan. 1953.



## REFERÊNCIAS BIBLIOGRÁFICAS

- ANDRADE, Vera Lucia Cabana Q. *Colégio Pedro II: um lugar de memória*. 1999. Tese (Doutorado em História Social) – Instituto de Filosofia e Ciências Sociais – UFRJ. Rio de Janeiro, 1999.
- BELLOTO, Heloisa Liberalli. *Arquivos permanentes: tratamento documental*. São Paulo: T. A. Queiroz. 1991. 197 p.
- BLOCH, Marc. *Apologia da história: ou o ofício de historiador*. Rio de Janeiro: Zahar Editor.
- BRADFORD, Samuel Clement. *Documentação*. Rio de Janeiro: Fundo de Cultura, 1961. 192 p.
- BRASIL. Conselho Nacional de Arquivos. *NOBRADE: Norma Brasileira de Descrição Arquivística*. Rio de Janeiro: Arquivo Nacional, 2006. 124 p.
- CAMARGO, Ana Maria de Almeida; GOULART, Silvana. *Tempo e circunstância: a abordagem contextual dos arquivos pessoais: procedimentos metodológicos adotados na organização dos documentos de Fernando Henrique Cardoso*. São Paulo: Instituto Fernando Henrique Cardoso, 2007. 316 p.
- CONSELHO Internacional de Arquivos. *ISAD(G): Norma geral internacional de descrição arquivística*. 2 ed., adotada pelo Comitê de Normas de Descrição, Estocolmo, Suécia, 19-22 de setembro de 1999, versão final aprovada pelo CIA, Rio de Janeiro: Arquivo Nacional, 2004. 119p.
- CONSELHO Internacional de Arquivo. *ISAAR (CPF): Norma internacional de registro de autoridade arquivística para entidades coletivas, pessoas e famílias*. 2.ed. Rio de Janeiro: Arquivo Nacional, 2004. 96 p.
- COSTA, Célia Maria Leite. *Memória e administração: o Arquivo Público do Império e a consolidação do Estado Brasileiro*. 1997. Tese (Doutorado em História) – Instituto de Filosofia e Ciências Sociais – UFRJ. Rio de Janeiro, 1997.
- COOK, Michael. Desenvolvimentos na descrição arquivística: algumas sugestões para o futuro. *Acervo: Revista do Arquivo Nacional*, Rio de Janeiro, v. 20, n.1-2, p. 125-132, jan./dez. 2007.
- COSTA, Célia Maria Leite. Intimidade *versus* interesse público: a problemática dos arquivos. *Estudos Históricos*, Rio de Janeiro, v.11, n.21, 1998.
- COSTA, Célia Maria Leite; FRAIZ, Priscila Moraes Varella. Acesso à informação nos arquivos brasileiros. *Estudos Históricos*. Rio de Janeiro, v.2. n.3., 1989.

CUNNINGHAM, Adrian. O poder da proveniência na descrição arquivística: uma perspectiva sobre o desenvolvimento da segunda edição da ISAAR (CPF). *Acervo: Revista do Arquivo Nacional*, Rio de Janeiro, v. 20, n.1-2, p. 77-92, jan./dez. 2007.

DURANTI, Luciana. Origin and development of the concept of archival description. *Archivaria*, Canadá, n. 35, p. 47-54. 1993.

DUTRA, Eliana de Freitas. A tela imortal: o catálogo da Exposição de Historia do Brasil de 1881. *Anais do Museu Histórico Nacional*, Rio de Janeiro, v. 37, p. 159-179. 2005.

EASTWOOD, Terry. What is archival theory and why it important? *Archivaria*, Canadá, n. 37, p. 122-130. 1994.

FLEIUSS, Max. *História administrativa do Brasil*. 2.ed. São Paulo: Melhoramentos, 1925. 844p.

FONSECA, Edson Nery da. *Problemas brasileiros de documentação*. Brasília: IBICT, 1988. 350p.

FONSECA, Maria Odila. *Arquivologia e ciência da informação*. Rio de Janeiro: Editora FGV, 2005. 124p.

FOUCAULT, Michel. *Arqueologia do saber*. Petrópolis: Vozes, 1972. 256 p.

GALVÃO, Ramiz (org). *Catálogo da Exposição de História do Brasil*. Ed. fac-similar. Introdução de José Honório Rodrigues. Brasília: Conselho Editorial do Senado Federal, 1998. 3v. (Coleção Brasil 500 anos).

GLÈNISSON, Jean. O objeto material da pesquisa: o documento. IN: \_\_\_\_\_. *Iniciação aos estudos históricos*. Rio de Janeiro; São Paulo: DIFEL, 1997. 370p. p.: 136 – 166.

GOMES, Ângela de Castro. Nas malhas do feitiço: o historiador e os encantos dos arquivos privados. *Estudos Históricos*, Rio de Janeiro, v. 11, n. 21, p. 121-127, 1998.

GONÇALVES, José Reginaldo Santos. *A retórica da perda: os discursos do patrimônio cultural no Brasil*. 2. ed. Rio de Janeiro: UFRJ: MinC: Iphan, 2002.146 p.

HEYMANN, Luciana Quillet. Arquivos e interdisciplinaridade: algumas reflexões. In: SEMINÁRIO CPDOC 35 anos: A interdisciplinaridade nos estudos históricos, 2008, Rio de Janeiro. Disponível em: <http://www.cpdoc.fgv.br/> . Acesso em: 10/08/2008.

LE GOFF, Jacques. Documento/Monumento. In: ENCICLOPÉDIA Einaud. Porto: Imprensa Nacional/Casa da Moeda, 1984. v. 1: Memória-História. p. 95-106.

LÉVI-STRAUSS, Claude, Claude. *O pensamento selvagem*. Trad. Maria Celeste da Costa e Souza e Almir de Oliveira Aguiar. São Paulo: Companhia Editora Nacional; EDUSP, 1970. p. 277 (Biblioteca Universitária, 2. Ciências Sociais 31).

MCGARRY, Kevin. *O contexto dinâmico da informação: uma análise introdutória*. Brasília, DF: Ed. Briquet de Lemos/Livros, 1999. 206p.

MOREIRA, Regina da Luz (org). *Arquivo Gustavo Capanema: inventário analítico*. Rio de Janeiro:CPDOC, 2000. 472p.

NORA, Pierre. Entre mémoire et histoire: la problematique des lieux. IN: NORA, Pierre (dir). *Les lieux de memoire*. [Paris?]: Gallimard, c1992. 3v. V.1: La Republique. p. XV-XLII.

NORA, Pierre. Entre memória e história: a problemática dos lugares. *Projeto História*. São Paulo: PUC/SP, n. 10, p. 7-28, dez.1993.

NUNES, Clarice. Memória e história da educação: entre práticas e representações. *Educação em Foco* (UFJF), Juiz de Fora, v.7, n.2, p.11-25, set./dez. 2002.

OLIVEIRA, Franklin. *Morte da memória nacional*. 2. ed. Rio de Janeiro: Topbooks, 1991. 178p.

OLIVEIRA, Lucia Maria Velloso de. Descrição arquivística: seu papel no processo de comunicação dos conteúdos informacionais dos acervos arquivísticos. In: II Encontro de Base de Dados sobre Informações Arquivísticas. 2007, Rio de Janeiro. *Anais...*Rio de Janeiro: Associação dos Arquivistas Brasileiros, 2007.

PAES, Marilena Leite. *Arquivo: teoria e prática*. 2. ed. Rio de Janeiro: FGV, 1991.

PIEIDADE, Maria Antonieta Requião. *Introdução à teoria da classificação*. 2.ed. Rio de Janeiro: Interciência, 1983. 221p.

PINHEIRO, Ana Virginia. *A ordem dos livros na biblioteca: uma abordagem preliminar ao Sistema de Localização Fixa*. Rio de Janeiro: Interciência; Niterói: Intertexto, 2007. 66p.

POIRIER, Anne; POIRIER, Patrick. Mnemósine. IN: BARANTIN, Marc; JACOB, Christian (org). *O poder das bibliotecas*. Rio de Janeiro: EDUFRJ, 2000. 351 p.

ROUDINESCO, Elisabeth. *A análise e o arquivo*. Rio de Janeiro: Jorge Zahar, 2006. 76 p.

ROUSSEAU, Jean-Yves; COUTURE, Carol; ARES, Florence. *Os fundamentos da disciplina arquivística*. Lisboa: Dom Quixote, 1998. 356 p.

ROUSSO, Henry. Mémoire et histoire: la confusion. *La hantise du passé, Entretien avec Philippe Petit*, Paris, Éditions Textual, 1998 [versão utilizada traduzida]

ROUSSO, Henry. A memória não é mais o que era. In: *Usos e abusos da História Oral*. Rio de Janeiro: Editora FGV, 1996. p 94-101.

SEIXAS, Jacy Alves. Percursos de memória em terras de história: problemáticas atuais”, In: BRESCIANI, Stella e NAXRA, Marica. *Memória e (res)sentimento: indagações sobre uma questão invisível*, Campinas, Unicamp, 2001.

SANTOS, Maria José Veloso da Costa. A representação da informação em arquivos: viabilidade de uso dos padrões utilizados na biblioteconomia. *Acervo Revista do Arquivo Nacional*, Rio de Janeiro, v. 20, n.1-2, p. 57-66, jan./dez. 2007.

SANTOS, Vanderlei Batista dos. A prática arquivística em tempos de gestão do conhecimento. In: SANTOS, Vanderlei Batista dos. *Arquivística: temas contemporâneos: classificação, preservação digital, gestão do conhecimento*. Distrito Federal: SENAC, 2007. p. 175-223.

SANTOS, Zeny Duarte de Miranda Magalhães dos. *Arranjo e descrição do espólio de Godofredo Filho: estudo arquivístico e catálogo informatizado*. 1999. 391p. Tese (Doutorado em Letras e Linguística) – Instituto de Letras, Universidade Federal da Bahia, 1999.

SCHELLENBERG, Theodore R. *Arquivos modernos: princípios e técnicas*. 6.ed. Rio de Janeiro: FGV, 2006. 386 p.

SHERA, Jesse H.; EGAN, Margaret E. *Catálogo sistemático: princípios básicos e utilização*. Brasília: Editora Universidade de Brasília, 1969. 174p. p. 37.

SILVA, Zélia Lopes da. *Arquivos, patrimônio e memória: trajetória e perspectivas*. São Paulo: UNESP; FAPESP, 1999. 154 p.

WELFELÉ, Odile. A proveta arquivada: reflexões sobre os arquivos e os documentos oriundos da prática científica contemporânea. *Revista da SBHC*, Rio de Janeiro, v. 2, n.1, p. 65-72, jan./jun. 2004.

Sítios acessados:

<http://www2.camara.gov.br/>

<http://www.presidencia.gov.br/legislacao/>

# Livros Grátis

( <http://www.livrosgratis.com.br> )

Milhares de Livros para Download:

[Baixar livros de Administração](#)

[Baixar livros de Agronomia](#)

[Baixar livros de Arquitetura](#)

[Baixar livros de Artes](#)

[Baixar livros de Astronomia](#)

[Baixar livros de Biologia Geral](#)

[Baixar livros de Ciência da Computação](#)

[Baixar livros de Ciência da Informação](#)

[Baixar livros de Ciência Política](#)

[Baixar livros de Ciências da Saúde](#)

[Baixar livros de Comunicação](#)

[Baixar livros do Conselho Nacional de Educação - CNE](#)

[Baixar livros de Defesa civil](#)

[Baixar livros de Direito](#)

[Baixar livros de Direitos humanos](#)

[Baixar livros de Economia](#)

[Baixar livros de Economia Doméstica](#)

[Baixar livros de Educação](#)

[Baixar livros de Educação - Trânsito](#)

[Baixar livros de Educação Física](#)

[Baixar livros de Engenharia Aeroespacial](#)

[Baixar livros de Farmácia](#)

[Baixar livros de Filosofia](#)

[Baixar livros de Física](#)

[Baixar livros de Geociências](#)

[Baixar livros de Geografia](#)

[Baixar livros de História](#)

[Baixar livros de Línguas](#)

[Baixar livros de Literatura](#)  
[Baixar livros de Literatura de Cordel](#)  
[Baixar livros de Literatura Infantil](#)  
[Baixar livros de Matemática](#)  
[Baixar livros de Medicina](#)  
[Baixar livros de Medicina Veterinária](#)  
[Baixar livros de Meio Ambiente](#)  
[Baixar livros de Meteorologia](#)  
[Baixar Monografias e TCC](#)  
[Baixar livros Multidisciplinar](#)  
[Baixar livros de Música](#)  
[Baixar livros de Psicologia](#)  
[Baixar livros de Química](#)  
[Baixar livros de Saúde Coletiva](#)  
[Baixar livros de Serviço Social](#)  
[Baixar livros de Sociologia](#)  
[Baixar livros de Teologia](#)  
[Baixar livros de Trabalho](#)  
[Baixar livros de Turismo](#)