



MINISTÉRIO DA EDUCAÇÃO
CONSELHO FEDERAL DE EDUCAÇÃO

Relatório
2

INTERESSADO/MANTENEDORA		UF
SOCIEDADE DE EDUCAÇÃO NOSSA SENHORA DO PATROCÍNIO - SENSP		SP
ASSUNTO: Carta-Consulta com vistas à criação da Universidade Nossa Senhora do Patrocínio-UNSP, pela via da Autorização, nos termos da Lei 5540/68, Portaria -CFE, 21/90 e Res.CFE 03/91, a partir da Faculdade de Filosofia, Ciências e Letras Nossa Senhora do Patrocínio - Itu/SP.		
RELATOR: SR. CONS. YUGO OKIDA		
PARECER Nº 698/93	CÂMARA ou COMISSÃO CETU	APROVADO EM: 11/11/93
		PROCESSO Nº: 23001.001062/90-54
1. RELATÓRIO		
<p>A Sociedade de Educação Nossa Senhora do Patrocínio-SENSP, com sede na cidade de Itu, Estado de São Paulo, encaminhou para análise e apreciação deste Conselho, nos termos da Lei 5540/68, da Portaria CFE 21/90 e da Resolução 03/91-CFE, Carta-Consulta com vistas à transformação da sua unidade mantida - Faculdade de Filosofia, Ciências e Letras Nossa Senhora do Patrocínio, pela via da Autorização, na Universidade Nossa Senhora do</p>		
<p>Patrocínio-UNSP.</p>		
<p>A Carta-Consulta foi elaborada nos termos da sistemática adotada pelo Conselho Federal de Educação e enfoca, prioritariamente, os seguintes itens, objetos deste relatório:</p>		
<p>- Informações sobre a Entidade Mantenedora;</p>		
<p>- Informações sobre a qualificação acadêmica, as unidades mantidas, meios e atividades;</p>		
<p>Projeto da Universidade Nossa Senhora do Patrocínio.</p>		
<p>A Instituição também protocolou neste Conselho documento de atualização dos dados e informações da referida carta-consulta, como "Juntada de Documentos" ao referido Processo.</p>		

698/93

Livros Grátis

<http://www.livrosgratis.com.br>

Milhares de livros grátis para download.

DADOS E INFORMAÇÕES PA ENTIDADE MANTENEDORA

1.1. INFORMAÇÕES GERAIS

. Nome: Sociedade de Educação Nossa Senhora do Patrocínio. .

Sigla: SENSP

. Sede principal: Rua Madre Maria Basília, 965

CEP 13.300-000 - ITU/SP Fone: (011) 783.0547 .

Sub-sede: Rua Dr. Barros Júnior, 300 CEP

13.320.000 - SALTO/SP Fone: (011) 785.1936

1.2. CONDIÇÕES JURÍDICAS

A SENSP, com sede principal e foro na cidade de Itu, Estado de São Paulo, é uma sociedade civil de *caráter* educacional, sem fins lucrativos, criada em 18 de setembro de 1971 e tem por finalidade propiciar à adolescência, à mocidade e a população todas as atividades relacionadas ao ensino em geral, principalmente a instalação e funcionamento de escolas de níveis pré-escolar, de 1º e 2º graus, superior ou outras destinadas a oferecer oportunidades de instrução a todos.

O Estatuto inicial encontra-se registrado sob nº 187, no livro "A" do Registro Civil de Pessoas Jurídicas em Cartório do município de Itu/SP.

1.3. DIRIGENTES E MANTENEDORES

Os dirigentes da SENSP, são profissionais experientes, militando há mais de 20 anos na *área* da administração educacional.

De acordo com o seu Estatuto, os órgãos de administração superior da entidade são:

- Assembléia Geral;
- Diretoria.

A Diretoria da SENSP, composta por 2 membros (Presidente e Vice-Presidente, tem mandato de 4 (quatro) anos. O Presidente é pedagogo, professor, Mestre e Doutor em Ciências Sociais, e a Vice-Presidente é pedagoga, contadora, administradora de empresas, ambos residentes e domiciliados em Itu/SP.

1.4. CONDIÇÕES FISCAIS

As condições fiscais e parafiscais estão plenamente regulares como declaradas na Carta-Consulta, referentes a:

- Ministério da Fazenda - CGC/MF nº 45.466.752/0001-80; Certidão de quitação de tributos federais, protocolo nº 08.1.10.03-4;
- Ministério da Previdência e Assistência Social - Certidão negativa de débito, nº 817481, série A;
- Justiça do Trabalho: Certidão de inexistência de ações trabalhistas;
- Poder Judiciário da comarca de Itu/SP: certidão de regularidade perante o poder judiciário local, nº 578;
- Cartório de Protestos de Letras e Títulos - Certidão negativa de existência de qualquer protesto, pedido nº 6828;
- Prefeitura Municipal de Itu - certidão negativa de débitos.

1.5. COMPROVAÇÃO DO ATENDIMENTO DOS REQUISITOS FIXADOS NO ART. 3º DA RES. 03/91-CFE

A Instituição preenche todas as exigências do Artigo 3º da Resolução 03/91-CFE. Assim, não distribui lucros, bonificações ou dividendos a seus associados, nem remunera seus dirigentes mantenedores.

Além disso, as rendas sociais têm aplicação exclusivamente no País, visando à consecução dos seus fins.

No caso de dissolução da entidade, seu patrimônio será transferido a uma entidade congênere, de idênticas finalidades, por decisão da sua Assembléia Geral.

Os resultados financeiros positivos são aplicados na melhoria das condições e nas finalidades das unidades mantidas.

Na constituição e na gestão dos seus bens, como disposto nos seus instrumentos normativos, pode-se distinguir, para qualquer fim, o patrimônio da entidade do patrimônio individual de qualquer dos seus fundadores, dirigentes ou administradores.

Respeitadas as normas pertinentes sobre o assunto, a entidade comprova manter escrituração contábil regular, com registros de todas as suas operações econômico-financeiras. Os balancetes demonstrativos são produzidos mensalmente e o balanço geral é anual, demonstrativo de toda a situação econômico-financeira e patrimonial. Da mesma forma, a entidade demonstra obedecer o estabelecido em cada exercício social para superávit financeira, variações patrimoniais positivas e gastos com pessoal.

1.6. SITUAÇÃO PATRIMONIAL E ECONÔMICO-FINANCEIRA

Capacidade Patrimonial :

O patrimônio da entidade mantenedora, constituído pelo conjunto de bens acumulados desde a sua fundação até o presente, tem proporcionado a instituição e às suas unidades mantidas uma infraestrutura sólida e adequada ao seu desenvolvimento.

A avaliação do seu patrimônio foi atualizada para janeiro/1993 e perfaz um total de Cr\$ 10.859.815.658,20 (dez bilhões, oitocentos e cinquenta e nove milhões, oitocentos e quinze mil, seiscentos e cinquenta e oito cruzeiros e vinte centavos), conforme disposto na tabela nº 1, a seguir.

Tabela nº 1 - Capacidade Patrimonial - 1993

ESPECIFICAÇÃO	AVALIAÇÃO-JAN.93
BENS IMÓVEIS	
- Imóveis e Construções	4.697.783.164,18
BENS MÓVEIS	
- Acervo Bibliográfico; Equipamentos Instalações Diversas; Móveis, Máquinas e Utensílios; Veículos Automóveis	6.162.032.494,02
TOTAL	10.859.815.658,20

Fonte: Div.Cont.e Financ.

A relação dos Bens Imóveis, suas áreas e respectivos registros encontram-se discriminados na Tabela nº 2, em anexo próprio dêste Parecer.

Capacidade Econômico-Financeira:

A capacidade econômico-financeira da entidade é demonstrada na Carta-Consulta, pelos seus balanços patrimoniais e pelas suas receitas e despesas que espelham sua situação de execução orçamentária na gestão administrativa, no triênio 1990/1991/1992.

Em anexo próprio deste Parecer encontram-se as seguintes tabelas demonstrativas, expressas em UFIR:

- Tabela nº 3 - Balanços Patrimoniais;
- Tabela nº 4 - Receita Orçamentária
- Tabela nº 5 - Despesa Orçamentária
- Tabela nº 6 - Investimentos em Bens de Capital
- Tabela nº 7 - Súmula das Receitas e Despesas
- Tabela nº 8 - Análise Econômico-Financeira

A análise econômico-financeira apresentada com seus respectivos índices de liquidez, de solvência e imobilização, reflete uma sólida estrutura patrimonial e econômico-financeira para dar sustentação ao seu pretendido Projeto de Universidade.

A Tabela nº 9, apresenta a Projeção das Receitas e Despesas para o próximo quinquênio - 1993/97, também com valores expressos em UFIR.

2- QUALIFICAÇÃO ACADÊMICA

■ A experiência da SENSP teve início em 1971, desde a criação da entidade. Os primeiros cursos superiores autorizados foram os de Pedagogia e Letras, seguido-se os de Ciências Sociais, Ciências (Matemática), Estudos Sociais e Educação Artística, e por último, os de Ciências (Biologia) e História, todos ministrados pela sua unidade mantida, a Faculdade de Filosofia, Ciências e Letras Nossa Senhora do Patrocínio. O Curso de Ciências Sociais foi desativada.

Ao longo dessa trajetória de mais de 21 anos, a instituição foi preparando sua estrutura física, com materiais e equipamentos adequados e, sua estrutura em recursos humanos, pela contratação de profissionais habilitados para a docência e a pesquisa, suas metas primeiras.

ALUNADO

O alunado pode ser visualizado na Tabela nº 10, a seguir, que informa também o número de concluintes no último triênio.

Tabela nº 10 – Alunado e Concluintes

CURSO	MATRICULADOS			CONCLUINTES		
	1990	1991	1992	1990	1991	1992 *
- Pedagogia	790	761	291	208	231	54
- Letras	399	382	141	49	52	15
- Educ. Artíst.	219	217	71	21	42	15
- Cienc.(Biolog)	298	273	82	36	34	13
- Cienc.(Matem.)	267	219	71	23	16	11
- História	36	32	58	—	—	12
TOTAL	2009	1892	714	337	375	120

Fonte: Secretaria Geral

Obs: * = o total de concluintes em 1992 é parcial.

RECURSOS HUMANOS

Os recursos humanos da instituição podem ser visualizados na Tabela nº 11, abaixo.

Tabela nº 11 Recursos Humanos - situação atual

CARGO/FUNÇÃO	Nº FUNCIONÁRIOS
- Diretor	01
- Vice-Diretor	01
- Diretor Administrativo	01
- Secretárias	03
- Laboratoristas	02
- Escriturários	05
- Serviços Gerais e Manutenção	15
- Porteiros	04
- Vigias	03
- Bibliotecária	01
- Auxiliar de Biblioteca	01
- Relações Públicas	01
- Auxiliares de Secretaria	04
- Assessores	04
- Tesouraria	02
- Departamento de Pessoal	03
- Coordenadores	06
- Bedéis	06
- Contabilidade	01
- Telefonistas	03
- Compradores	02
- Recepcionistas	03
- Almoxarife	01
- Professores	74
TOTAL	147

Fonte: Departamento de Pessoal

A Tabela nº 12, abaixo, traz o Corpo Docente da Instituição, distribuído nas 3 categorias funcionais existentes, e também por regime de trabalho e titulação.

Tabela nº 12 - Corpo Docente - Titulação/Regime de Trabalho

CATEGORIA FUNCIONAL	REGIME DE TRABALHO			DOUT.	TITULAÇÃO		GRAD.
	H0R.	T.PARC.	T.INT.		MESTR.	ESPEC.	
Titular	40	06	04	07	18	23	02
Adjunto	10	02				05	07
Assistente	12						12
TOTAL	62	08	04	07	18	28	21

Fonte: Secretaria Geral

A Instituição também apresenta texto demonstrando o relacionamento harmonioso e racional entre a mantenedora e as unidades mantidas, além da forma de escolha dos seus Dirigentes.

3. DADOS DOS CURSOS

3.1. CURSOS EXISTENTES E PRETENDIDOS

A Tabela nº 13 traz os cursos de graduação existentes, seus atos de autorização e reconhecimento, o número de vagas e o turno de funcionamento.

Tabela nº 13 - Cursos/Atos Legais/Vagas

CURSO	ATOS LEGAIS		VAGAS	TURNO
	AUTORIZ.	RECONHEC.		
- Pedagogia	D.44231/58	D.50561/61	320	n
- Ciências (Biologia)	D.76847/75	D.82473/78	150	n
- Ciências (Matemát.)	D.72833/73	D.79147/77	150	n
- História	P.M.049/89	*	100	n
- Letras	D.44231/58	D.50561/61	120	n
- Est.Soc. (Ed.M.C.)	D.72459/73	D.72801/73	150	n
- Ed.Artíst.(Desenho)	D.72833/73	D.79147/77	150	n
- Ed.Artíst.(Art.PI.)	D.78654/76	D.79147/77	150	n
TOTAL DE VAGAS			1.290	-

Fonte: Secretaria

Obs: (*) = aguardando homologação da Port.Ministerial

CURSOS PRETENDIDOS INICIALMENTE

A fim de completar o número mínimo exigido de cursos nas áreas do conhecimento, a Instituição propõe a criação de 3 (três) outros cursos de graduação, na *Área*, técnico-profissional, a serem vinculados à Faculdade de Ciências Administrativas Nossa Senhora do Patrocínio, quais sejam:

1. Administração;
2. Ciências Contábeis;
3. Análise de Sistemas.

A Instituição apresentou na carta-consulta o currículo pleno e os objetivos específicos desse 3 cursos pretendidos inicialmente.

Em reunião conjunta da CETU/CAPLAN, foi considerado que, do ponto de vista da necessidade social, justifica-se a criação desses cursos.

CURSOS EXISTENTES E PRETENDIDOS, POR ÁREA DO CONHECIMENTO

Assim, a Instituição estará cumprindo o exigido em lei, passando a oferecer os seguintes cursos de graduação, distribuídos por *área* do conhecimento humano:

NA ÁREA FUNDAMENTAL

1. Ciências - hab.em Biologia
2. Ciências - hab.em Matemática
3. História
4. Letras - hab. em Português e Inglês
5. Letras - hab. em Português e Francês
6. Estudos Sociais - hab. em Educ.Moral e Cívica
7. Educação Artística - hab. em Desenho
8. Educação Artística - hab. em Artes Plásticas
9. Esquemas I e II

NA ÁREA TÉCNICO-PROFISSIONAL

1. Pedagogia
2. Administração
3. Ciências Contábeis
4. Análise de Sistemas

Desta forma, fica assegurado o atendimento do Princípio da Universalidade de Campo exigido na Lei 5540/68, Artigo 11, letra "e", conforme demonstra a Tabela nº 14.

Tabela nº 14 - Demonstrativo da Universalidade de Campo

CURSOS	ÁREAS								
	C.Mat.	CF.	C.Q.	C.Biol	Geog	CH.	Fil.	Let.	Artes
- Letras	-	-	-	-	-	X	X	X	-
- C.(Matem)	X	X	X	X	-	-	X	-	-
- C.(Biol.)	X	X	X	X	-	-	X	-	-
- História	-	-	-	-	X	X	X	X	X
- Ed.Art.	X	-	-	-	-	X	X	X	X
- Pedagogia	-	-	-	-	-	X	X	X	-
- Administr.	X	-	-	-	-	X	-	-	-
- C.Contáb.	X	-	-	-	-	X	-	-	-
- Anal.Sist.	X	-	-	-	-	X	-	-	-
- Est.S.(EMC]	-	X	-	-	X	X	X	X	-
- Esq. I,II	X	-	-	-	-	X	X	X	-

Fonte: Secretaria Geral

3.2. PLANO DE EXPANSÃO DOS CURSOS DE GRADUAÇÃO

A Instituição apresenta também na sua carta-consulta um Plano de Expansão dos Cursos de Graduação, para os próximos 5 anos, conforme a Tabela nº 15 a seguir.

Tabela nº 15 - Plano de Expansão dos Cursos

CURSO	VAGAS/TURNO	DURAÇÃO	IMPLANTAÇÃO
- Administração	80 (n)	04	1994
- Ciências Contábeis	80 (n)	04	1994
- Análise de Sistemas	80 (d)	04	1994

TOTAL DE VAGAS 580

Fonte: Diretoria de Planejamento/SENSP

Obs: * = habilitação em Publicidade e Propaganda

4. 0 PROJETO PA UNIVERSIDADE NOSSA SENHORA PO PATROCÍNIO

4.1. CONCEPÇÃO, OBJETIVOS, METAS E LINHAS DE AÇÃO

A Instituição concebe a futura Universidade, como sendo uma instituição essencialmente educacional, em sentido pleno. Sua preocupação maior é a própria educação.

Define-se como uma instituição voltada para o processo de formação de profissionais nas diferentes carreiras, aperfeiçoando-lhes a inteligência, as habilidades, ao mesmo tempo em que lhes proporciona uma formação para a cidadania através de valores éticos.

A UNSP terá por missão a atividade formativa, onde o centro é a pessoa humana.

A Universidade é um local de busca do homem pela resposta aos anseios individuais e sociais, através do ensino e da pesquisa, e também da extensão.

Nas páginas seguintes, define seus objetivos, suas linhas básicas de ação e suas metas prioritárias, explicitados com bastante clareza e objetividade.

4.2. JUSTIFICATIVA DA NECESSIDADE SOCIAL

Através dos aspectos físicos, demográficos, sócio-econômicos, políticos, educacionais e culturais, a Instituição apresenta a Justificativa da Necessidade Social da futura Universidade, inserida na Região de Abrangência correspondente ao DGE/25.

Descreve com bastante detalhes e informações importantes, a sua região de abrangência, onde dentre outros itens comprova o satisfatório atendimento às necessidades do ensino de 1º e 2º graus no município-sede da sua unidade mantida, Itu/SP e no Estado de São Paulo, comparativamente.

4.3. MODELO ORGANIZACIONAL DA UNIVERSIDADE

A Instituição apresenta o modelo organizacional proposto para a futura Universidade, resumidamente aqui transcrito:

Na Administração Superior, a Universidade terá o Conselho Universitário, o Conselho Superior de Ensino, Pesquisa e Extensão e a Reitoria (com 3 pró-reitorias - a acadêmica, a administrativa e a comunitária).

Na Administração Intermediária, terá o Conselho de Faculdade e a Diretoria de cada Faculdade.

Na Administração Básica, terá os Departamentos e suas respectivas Chefias.

Prevê, ainda, a criação de órgãos suplementares para apoio às atividades de ensino, pesquisa e extensão.

4.4. ESPAÇOS FÍSICOS E INFRAESTRUTURA

A Instituição apresenta os dados sobre seus espaços físicos, suas instalações e dependências, e seus recursos materiais, aqui resumidos, a seguir.

Possui 2 campus, em Itu e em Salto, com *área* total construída de 14.454,76 m², onde se distribuem todas as dependências administrativas, as salas de apoio, as salas de aula, a área destinada à prática desportiva, a *área* comunitária, sala de professores, e dependências do seu Colégio de 1º e 2º graus.

São 64 salas de aula ao todo. Existe um setor de audiovisuais que serve a todos os cursos oferecidos. Os Laboratórios, em número de 7, são: Lab. de Línguas, Lab. de Bioquímica/Farmacologia/Fisiologia, Lab. de Computação, Lab. de Física, de Química, de Biologia/Histologia/Patologia/Microbiologia, e Lab. de Prótese Dentária. Ocupam uma área total de 730,00 m².

Os equipamentos do Lab. de Computação servem tanto à administração da Instituição quanto aos trabalhos desenvolvidos pelos professores e alunos dos cursos existentes. Está em andamento no CNPq o processo de credenciamento oficial da SENSP para importação de equipamentos científicos, nos termos da Lei 8.010/90.

A Instituição já oficializou também um contrato com a IBM/Brasil para importação de um novo Laboratório de Informática.

A Biblioteca "Dr. Novelli Júnior", com 332,00 m² de Área, possui sala de acervo, sala de pesquisas/leitura, balcão de atendimento. Tem regulamento próprio e funciona das 08:00 às 23:00 horas. Conta com bibliotecária especializada e funcionários auxiliares. O seu acervo atual (1992) tem 28.073 títulos e 35.095 exemplares de LIVROS e 2º títulos de PERIÓDICOS. O quadro geral do acervo, por assunto, será apresentado no Projeto de Universidade.

A Instituição apresenta tabelas demonstrando o resumo dos espaços físicos disponíveis, os laboratórios distribuídos por campus e por blocos e o resumo do acervo bibliográfico nos anos de 1990/91/92, evidenciando a sua evolução.

II - CONCLUSÕES DO RELATOR

A Sociedade de Educação Nossa Senhora do Patrocínio:

1. apresenta regularidade quanto à situação jurídica, fiscal e parafiscal;
2. atende aos requisitos exigidos no Artigo 39 da Resolução CFE 03/91;
3. comprova a existência de patrimônio próprio e demonstra capacidade econômico-financeira adequada, apresentando índices que asseguram a viabilidade do Projeto da Universidade Nossa Senhora do Patrocínio;
4. apresenta dados da sua região de abrangência e de influência - o DGE/25, que demonstram o atendimento satisfatório às necessidades do ensino de 1º e 2º graus e dados significativos quanto aos quantitativos e qualitativos de ordem econômica, social e cultural, numa micro-região de contingente demográfico com aproximadamente 500 mil habitantes;
5. comprova, com os cursos de graduação existentes e os imediatamente propostos, o número mínimo exigido de cursos nas áreas fundamentais e técnico-profissionais do conhecimento, conforme exigido no Artigo 59 da Res.03/91;
6. comprova, por consequência, o cumprimento do Princípio da Universalidade de Campo, disposto na letra "e" do Art. 11, da lei 5540/68;
7. apresenta o Projeto de Universidade, claro e objetivo quanto à concepção da Universidade, suas linhas básicas de ação, metas e objetivos; apresenta também modelo organizacional nos moldes da legislação pertinente;
8. possui condições de infraestrutura e de recursos materiais suficientes e adequados para a implantação do Projeto de Universidade;
9. apresenta um plano de expansão exeqüível dos cursos de graduação, pesquisa e extensão, para os próximos 5 anos;

10. comprova a experiência de mais de 20 anos na manutenção de cursos de graduação, e também experiência na manutenção de cursos de pós-graduação "lato sensu";

11. apresenta Projeção das Receitas e Despesas para o quinquênio 1993/1997, definindo os quantitativos necessários à consolidação do Projeto de Universidade proposto.

II - VOTO DO RELATOR

O Relator, em função do analisado nos autos do processo, considera que a Instituição atendeu as exigências previstas na legislação vigente e vota pela acolhida da sua Carta-Consulta com vistas à criação da UNIVERSIDADE NOSSA SENHORA DO PATROCÍNIO-UNSP, pela via da Autorização, na cidade de Itu, Estado de São Paulo. Fica fixado o prazo de até um ano, para que a mesma apresente o PROJETO DE UNIVERSIDADE. Em tempo, registre-se que fica vedada a utilização da denominação "UNIVERSIDADE", até o final da tramitação do Processo de reconhecimento. A expansão dos cursos de graduação ficará sujeita ao cumprimento do parágrafo 2º do art.1º da Res.01/93

IV - CONCLUSÃO DA COMISSÃO E DA CÂMARA

A Comissão Especial Temporária de Universidades e a Câmara de Planejamento em reunião conjunta resolveram acompanhar o o voto do Relator.

Sala das sessões, em 10 de novembro de 1993.

Ernani Bayer

Presidente.

Yugo Okida

Relator

Ib Gatto Falcão

José Francisco Sanchotene Felice

Margarida Mª do Rêgo B.Pires Leal

Paulo Alcântara Gomes

Raulino Tramontin

Ernani Bayer

Yugo Okida

Paulo Alcântara Gomes

A N E X O I
ORGANOGRAMA EXPERIMENTAL

UNIVERSIDADE NOSSA SENHORA DO PATROCÍNIO - UNSP
ORGANOGRAMA EXPERIMENTAL (resumido)

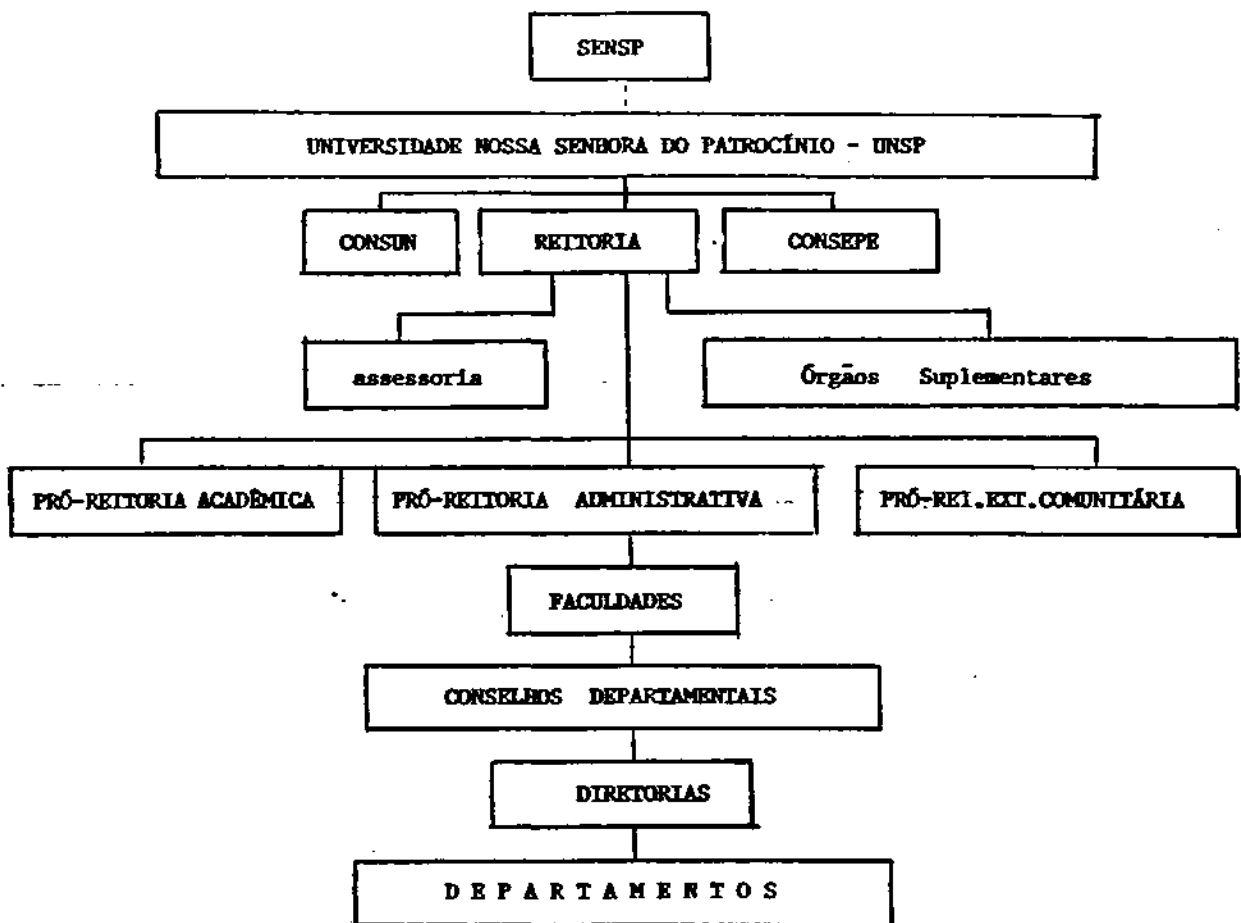

A N E X O II

TABELAS

Tabela nº 5 - Despesa Orçamentária - 1990/91/92 - em UFIR

ESPECIFICAÇÃO	1990	1991	1992
DESPESAS OPERACIONAIS:			
- Pessoal Docente (encarg.e salár.)....	91.888,73	386.875,51	180.609,91
- Pessoal Técn-Adm. (encarg.e salár.)....	51.491,12	348.810,35	146.963,20
sub-total 1	143.379,85	735.685,86	327.573,11
- Despesas Diversas:			
.Telef./Correio	1.319,76	9.275,88	8.959,37
.Água,Luz.....	4.353,85	1º.923,21	13.478,94
.Desp.Manutenç	10.721,04	22.034,10	17.681,41
.Viagens/Estadias...	653,92	747,67	667,35
.Desp.Adm	61.822,68	318.542,20	306.530,20
.Publicidade	1.608,82	13.676,97	15.550,39
.Desp.Legais	6,44	2.784,28	21,80
.Frete/Carretos....	2,69	-	-
sub-total 2	80.489,20	386.984,31	362.889,46
TOTAL	223.869,05	1.122.670,17	690.462,57

Fonte: Divisão Contábil e Financeira

Tabela nº 6 - Investimentos em Bens de Capital -90/91/92-em UFIR

ESPECIFICAÇÃO	1990	1991	1992
- Edifícios	1.123,43	1.771,17	-
- Terrenos	-	-	-
- Móveis e Utensílios..	-	-	6.240,06
- Acervo Bibliogr	-	-	-
- Labs. e Equipam/	726,32	-	-
- Maquinários	205,27	-	769,92
TOTAL	2.055,02	1.771,17	7.009,98

Fonte: Divisão Contábil e Financeira

Tabela nº 7 - Súmula das Receitas e Despesas - 1990/91/92-em UFIR

ESPECIFICAÇÃO	1990	1991	1992
RECEITAS			
- Operacionais:	229.388,44	1.362.662,06	723.286,14
- Financeiras Diversas	8.350,82	81.324,79	266.268,98
TOTAL	237.739,26	1.443.986,85	989.555,12
DESPESAS			
- Operacionais:			
. Pessoal Docente ..	91.888,73	386.875,51	180.609,91
. Pes.Técno-Adm	51.491,12	348.810,35	146.963,20
. Desp.c/Ensino	39.093,98	123.068,67	78.845,11
. Desp.Administr.....	22.728,70	194.615,68	225.479,57
. Desp.Financeiras..	422,33	857,85	2.205,52
TOTAL	205.624,86	1.054.228,06	634.103,31
SUPERÁVIT REINVESTIDO	32.114,40	389.758,79	355.451,81

Fonte: Divisão Contábil 1 e Financeira

Tabela nº 8 - Análise Econômico-Financeira

ÍNDICES	1990	1991	1992
1. índice de Liquidez= AC/PC	1,66	2,00	3,81
2. índice de Solvência:			
- Grau de Solvência = AT/PR	10,1°	16,24	15,03
- Grau de Endividamento = PR/AT ...	0,10	0,06	0,06
3. Análise Estrutural:			
- Imobiliz.Cap.Próprio= AP/PL	0,93	0,93	1,07
- Garantia de Capital= PL/PR	9,1°	15,24	14,03

Fonte: Divisão Contábil e Financeira

Tabela nº 2 - Relação dos Bens Imóveis

ESPECIFICAÇÃO	ÁREA - m2	REGISTRO
CÂMPUS I:		
-Terreno	13.474,81(*)	-Reg.Imóveis Itu/SP.
-Prédio R.Madre Maria Basí- lia, 965 - Itu/SP	6.401,73	nº 5114, 07/06/83
CÂMPUS II:		
-Terreno	11.144,50(*)	-Reg.Imóveis Itu/SP,
-Prédio R.do Patrocínio,	8.053,03	nº 5996, 03/10/67
TOTAL: soma terrenos = 24.619,31 m2 / área constr.= 14.454,76m2		

Fonte: Patrimônio

Tabela nº 3 - Balanços Patrimoniais - 1990/91/92 em UFIR

ESPECIFICAÇÃO	1990	1991	1992
ATIVO			
-Circulante:			
. Disponível	26.030,31	175.406,15	424.375,43
-Permanente:	133.838,85	1.243.789,03	1.245.795,74
TOTAL	159.869,16	1.419.195,18	1.670.171,17
PASSIVO			
-Circulante/Obrigaç....	15.684,43	87.371,71	111.105,60
	144.184,73	1.331.823,47	1.559.065,57
TOTAL	159.869,16	1.419.195,18	1.670.171,17

Fonte: Divisão Contábil e Financeira

Tabela nº 4 - Receita Orçamentária - 1990/91/92 - em UFIR

ESPECIFICAÇÃO	1990	1991	1992
RECEITAS			
-Operacionais:	229.388,44	1.362.662,06	723.286,14
-Extraordinárias:	8.350,82	81.324,79	266.268,98
TOTAL	237.739,26	1.443.986,85	989.555,12

Fonte: Divisão Contábil e Financeira

Proc. 23001.001062/90-54

Int. SOCIEDADE DE EDUCAÇÃO NOSSA SENHORA DO PATROCÍNIO

VOTO EM SEPARADO

Manifesto-me contrariamente a que seja acolhida a carta-consulta encaminhada pela entidade interessada. A vista dos dados apresentados, não há, a meu ver, condições que sirvam de supedâneo para a existência de uma Universidade.

Justificando esta opinião, menciono os seguintes elementos :

Na p.7 consta quadro indicando o número de vagas para os diversos cursos. E na p.6 o numero de alunos concluintes. Cotejando-se os dois quadros, vê-se que em muitos cursos o numero de concluintes e inferior a 10% do numero de vagas. No curso de Biologia, para 150 vagas, apenas 13 alunos concluíram o curso, em 1992. E no curso de matemática, com o mesmo numero de vagas, houve apenas 11 concluintes. Num total geral de 1.290 vagas, apenas 120 alunos concluíram seu curso. A brutal evasão evidencia o desinteresse do corpo discente pelo término de seus estudos na instituição, e, como inevitável corolário, o deficiente nivel da mesma.

Quanto aos docentes, num total de 74, apenas 4 trabalham em tempo integral. 62 são horistas. Em tais condições, não vejo como podem ser realizadas as atividades de pesquisa. E a associação indecomponível ensino-pesquisa e postulado constitucional

Pronuncio-me, pois, pela rejeição da proposta.

Sala das Sessões, em 11 de novembro de 1993



FABIO PRADO

Par. 698/93

IV - DECISÃO DO PLENÁRIO

O Plenário do Conselho Federal de Educação aprovou a conclusão da Câmara com voto contrário dos cons^o Yugo Okida e Fábio Prado e abstenção do cons^o Cícero Adolpho da Silva .

Sala Barreto Filho, em 11 de 11 de 1993

SERVIÇO PÚBLICO FEDERAL
 MINISTÉRIO DA EDUCAÇÃO E DESPORTO
 CONSELHO FEDERAL DE EDUCAÇÃO - CFE
 FOLHA DE PRESENÇA REFERENTE A SESSÃO PLENÁRIA
 DO DIA 10/11/ 1993, REALIZADA AS 16 HORAS
 REUNIÃO ORDINÁRIA DE / 1993.

NOME DO CONSELHEIRO

ASSINATURA

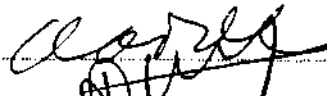
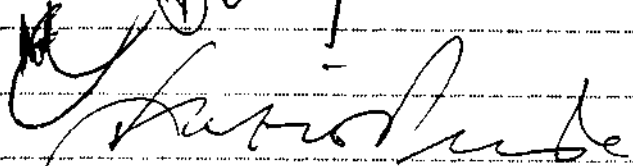
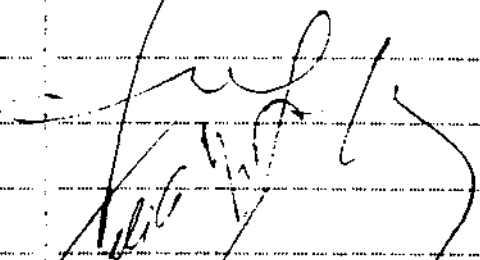
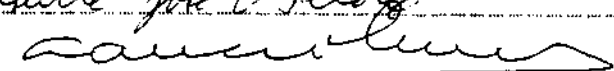
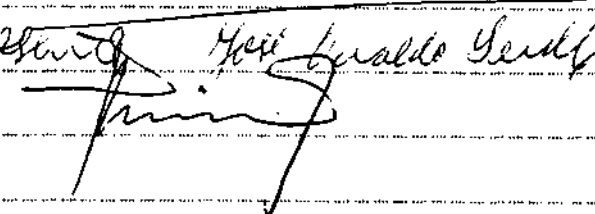
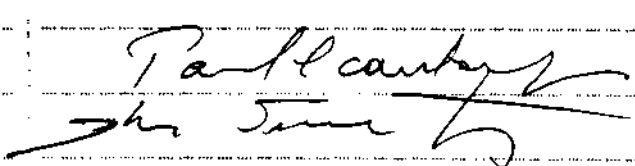
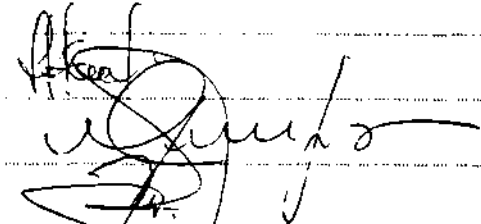
NOME DO CONSELHEIRO	ASSINATURA
1. MANOEL GONCALVES FERREIRA FILHO	
2. ERNANI BAYER	Presente - José Geraldo Leidy
3. ADIR DOMINGOS JATENE	
4. CASSIA MESQUITA BARROS	
5. CÍCERO ADOLPHO DA SILVA	
6. DALVA ASSUMPCAO SOUTTO MAYOR	
7. EDSON MACHADO DE SOUSA	
8. FABIO PRADO	
9. GENARO DE OLIVEIRA	
10. IB GATTO FALCAE	
11. JORGE NAGLE	
12. JOSÉ FRANCISCO SANCHOTENE	
13. JOSÉ LUITGARD MOURA FIGUEIREDO	Presente José G. Leidy
14. LAÉRCIO DIAS DE MOURA (PE)	
15. LAURO FRANCO LEITÃO	Presente José Geraldo Leidy
16. LAYRTON BORGES MIRANDA VIEIRA	
17. LÉDA MARIA C. NAPOLEÃO DO REGO	
18. MARGAREDA MARIA DE R. PERES LEAL	
19. PAULO ALCANTARA GOMES	
20. RAULINO TRAMONTIN	
21. SILVINO LOPES NETO	
22. SYDNEE LIMA SANTOS	
23. VIRGÍNIO CÂNDIDO COSTA DE SOUZA	
24. YUGO OKUDA	

Livros Grátis

(<http://www.livrosgratis.com.br>)

Milhares de Livros para Download:

[Baixar livros de Administração](#)

[Baixar livros de Agronomia](#)

[Baixar livros de Arquitetura](#)

[Baixar livros de Artes](#)

[Baixar livros de Astronomia](#)

[Baixar livros de Biologia Geral](#)

[Baixar livros de Ciência da Computação](#)

[Baixar livros de Ciência da Informação](#)

[Baixar livros de Ciência Política](#)

[Baixar livros de Ciências da Saúde](#)

[Baixar livros de Comunicação](#)

[Baixar livros do Conselho Nacional de Educação - CNE](#)

[Baixar livros de Defesa civil](#)

[Baixar livros de Direito](#)

[Baixar livros de Direitos humanos](#)

[Baixar livros de Economia](#)

[Baixar livros de Economia Doméstica](#)

[Baixar livros de Educação](#)

[Baixar livros de Educação - Trânsito](#)

[Baixar livros de Educação Física](#)

[Baixar livros de Engenharia Aeroespacial](#)

[Baixar livros de Farmácia](#)

[Baixar livros de Filosofia](#)

[Baixar livros de Física](#)

[Baixar livros de Geociências](#)

[Baixar livros de Geografia](#)

[Baixar livros de História](#)

[Baixar livros de Línguas](#)

[Baixar livros de Literatura](#)
[Baixar livros de Literatura de Cordel](#)
[Baixar livros de Literatura Infantil](#)
[Baixar livros de Matemática](#)
[Baixar livros de Medicina](#)
[Baixar livros de Medicina Veterinária](#)
[Baixar livros de Meio Ambiente](#)
[Baixar livros de Meteorologia](#)
[Baixar Monografias e TCC](#)
[Baixar livros Multidisciplinar](#)
[Baixar livros de Música](#)
[Baixar livros de Psicologia](#)
[Baixar livros de Química](#)
[Baixar livros de Saúde Coletiva](#)
[Baixar livros de Serviço Social](#)
[Baixar livros de Sociologia](#)
[Baixar livros de Teologia](#)
[Baixar livros de Trabalho](#)
[Baixar livros de Turismo](#)